No. 8539 Shanghai Thursday May 10 1928. THE EASTERN TIMES Published every morning including Sundays

時報

中華民國十七年
五月十日 星期四
舊歷戊辰年三月廿一日
今天二張售大洋三分
第八千五百三十九號

定報價目 本國及日本一個月一元 三個月二元九角 六個月五元七角 九個月八元四角 全年十一元 南洋歐美各國一個月二元 三個月五元八角 六個月十一元四角 九個月十六元八角 全年念二元 報費先惠郵票九五折算

廣告刊例 （封面及評前）二行起碼每日每行一元四角 「圖畫時報」每英方寸每次一元五角地位須於三天前預定 「新聞欄內」每日每行四角五分 「普通地位」三十字起碼每日每字一分二厘 「彩色廣告」加一色手續費十元二色四十元三色九十元四色一百六十元地位格色須預向本館廣告部接洽

本館編輯部設於福州路二十五號（小花園南首）電話中央六一二〇四 營業部設於山東路A字六號 電話中央六一二〇一 電報掛號二五一四 ▲中華郵政特准掛號立券 按照總包特別優待寄送之報紙

老靶子路 福生路口

百星大戲院

明日本院新闢院門及售票廳工竣開幕

特映租價萬金之浪漫鉅片

福克斯公司所出十二鉅片中之最優片

全世界最著名之浪漫派女明星曾主演「戰地鵑聲」及「復活」之桃羅斯德里奧女士主演

最受人熱烈歡迎之浪漫劇

Dolores Del Rio and Victor McLaglen in Loves of Carmen

卡門 即 蕩婦心

桃羅斯女士在本片的表演有出神入化之妙爲從來銀幕所難見

時間 下午三時 下午五時半 下午九時一刻

價目 （日）樓下九角 樓上一元半 （夜）樓下一元 樓上二元

定座 每日夜戲（九時一刻）下午五時前在南京路謀得利琴行定座 五時後在本院定座日戲樓廳亦在本院定座 每日各場正廳座均可向本院預購以免臨時擁擠

商務印書館 珂羅版精印

漢郎中鄭固碑

線裝一大冊 定價三元 郵費二分半

此本上中下三段皆全、舊拓只先後所拓[illegible]者若翁覃溪蘇齋之拓本未能勝此、可稱鄭固碑最完全之本、且覃溪朱筆校字跋云、密理與縱橫兼之稱爲漢隸第一、推此意可以品定古今書法、習漢隸者不可不先從此碑入手、並有趙撝叔黃及諸名人題跋、洵可寶也、

上海麥根路玉佛寺遷移聲明

本寺由即日遷移至戈登路檳榔路口二百八十號新建寺內、擇於六月三日即夏歷四月十六日落成、特此通告 玉佛寺住持可成謹啓 2743

滬杭甬鐵路管理局招人承辦飯車廣告

啓者本路往來上海杭州間各客車及莫干山鐵路旅館中各種貨品、須招人承辦、自民國十七年七月一日起始、合同以三年爲期、如願投標承辦者、請向上海北站車務總管辦公處索取投標章程（每份一元）填寫封固投遞可也、此佈 車務總管 [illegible]謹啓 2746

大達輪船公司各股東鑒

本公司丁卯年股息、自夏歷三月二十日開始發給、請隨帶息摺至本公司帳房支取、代理廣生公司之廣祥輪船丁卯股息、同時發給、謹啓 2691

直魯賑災委員會啓事

逕啓者、本會總事務處現設在上海雲南路仁濟善堂、業於五月一日開始辦公、各界送往本會文件、敬請逕投本處是荷 2737

招請外科醫師及男看護即日馳赴河南救護傷兵

待遇從優、薪水由上海本會支給、願往者請即日至北西藏路急救時疫醫院內[illegible]接洽、時間每日上午十一至十二時、看護者資格須年在[illegible]歲以上、曾習三年以上或畢業後得有看護證書者、月薪六十元、醫師薪水面議 上海救濟傷兵協濟會主席委員孔庸之 [illegible]同啓 2721

上海各界代表大會緊急啓事

自即日起嚴厲實行對日經濟絕交、希各商號及全市市民各本良心停止日貨買賣及經濟往來、危機已迫、其各猛省

本市各區黨務指導委員公鑒

本部定於今日下午二時在本黨部三樓召集本市各區指導委員談話會、屆時務希各委員全體參加是所至盼 中國國民黨上海特別市黨務指導委員會宣傳部 2748

中國國民黨上海特別市黨務指導委員會宣傳部徵求通俗歌謠時調

本部現擬徵求革命化民衆化之歌謠時調、編爲小冊子、專供下層民衆歌唱閱讀之用、務希本黨同志及熱心宣傳之宣傳家不吝金玉、隨時惠寄爲感 部長陳德徵 秘書葛建時 2718

中國國民黨上海特別市黨務指導委員會訓練部啓事

徵集「黨員訓練」著作條例 [illegible] 範圍「理論的建設」「行動的規範」「人格的修養」「能力的培植」各種關於黨員訓練的問題 [illegible] 部長 陳希曾 [illegible] 2726

原板芥子園畫譜二集

此從原板初印本五彩套印、分梅蘭竹菊各一本、共四大本、精工與原本無異、定價六元、又初集不日出版、價同 上海望平街有正書局

全國民衆一致對日

◎九日蕪湖各界停市、停工・停課・在歌舞台開會紀念國恥、並追悼濟南被難同胞、到千餘人、（蕪湖九日下午三時電）

◎本日國恥紀念並爲濟南慘案、各界在指委會開會、方治主席、提出四項辦法、均通過、（安慶九日下午二時電）

◎漢總商會決對日經濟絕交、大會改十日開會、（漢口九日電）

◎商會定九日開各幫代表會、討論準備實行對日經濟絕交、（漢口八日電）

◎九日因官廳禁止遊行、僅全市各界休業、海關郵政亦停、午刻各界在市黨部開會、宣誓自十日起不買賣日貨、當晚學聯會宣傳隊出外演講、司令部武裝軍隊終日巡行市面、（廈門九日下午六時電）

◎華人對日經濟絕交、正金台灣兩行應付提款極忙、其他銀行不買賣日滙及收受日幣、日本莊停辦日貨、（香港九日電）

◎廣州現有反日之劇烈宣傳、指斥濟南日軍暴行之旗幟傳單、遍地皆是、（廣州七日路透電）

◎今日銀行公會開緊急會議、全體會員均列席、對日本侵略山東、將發電日本朝野警告、對日將實行經濟絕交、（北京九日路透電）

▲南京 首都民衆反日救國運動大會執行委員會、八日上午在中央大學科學館開第一次會議、議決㈠電告世界各國、請其主持公道、電告日本民衆、請其制止田中內閣暴行、㈡決於最近期內、開各團體調查部聯席會議、由調查部負責辦理、首都民衆反日救國運動大會第一次代表大會、曾經議決於五月九日舉行首都民衆追悼蔡交涉員公時及在濟殉難同胞大會、九日下午一時在城內貢都巷市總工會內舉行、先期函請首都各界指派代表二人準時赴會、以誌哀悼、又首都各界反日運動委員會、昨在省黨部開第一次會議、公推滕固起草組織法、

▲中央軍校電 同人等憤不欲生、願束裝礪戈、効命疆場、望我全國同胞在中央黨部及國民政府指導之下、一致團結、作爲後盾、並望各地軍隊、亦即移師北伐、完成國民革命、縮短中國內爭、使帝國主義者失所憑藉、是所切禱、

▲黃埔同學會電 本會謹代表我萬餘武裝會員、誓與日帝國主義者不共戴天、海枯石爛、此志不渝、

▲國民革命軍軍官團全體官佐學員魚電 奇辱難忍、憤不欲生、與其氣斃、不如戰死、天日爲鑒、誓雪國恥、束裝礪戈、候命前驅、

▲金陵大學 金陵大學全體教職員一百三十餘人、在國府請願、推舉代表陳裕光・過探先・劉國鈞・晉見常務委員、要求㈠請尊重民意向日嚴重交涉、㈡請速準備對日最後正當防衛、㈢請速將日本帝國主義者在山東暴動眞相、宣布世界各國、㈣請明令蔣總司令繼續北伐、完成革命、

▲旅京金大及附中山東同鄉會電 本會願聯合同胞、誓死對日經濟絕交、作政府後盾、共同努力、以雪此恥、

▲江蘇大學南京中學 教職員學生合組之反日救國運動委員會、已於七日開始工作、復備請願書、往國民政府及中央黨部請願、八日上午全體九百餘人至國府呈遞請願書、下午至中央黨部請願後、分百隊出發宣傳、

▲南京特別市婦女協會南京婦女運動委員會電 務望各團體各友邦主持公道、一致聲援、撤退日本在魯非法軍隊、昭雪濟南慘死同胞冤憤、則生者銜感、死者瞑目、

▲無錫 商民協會昨召集各業執委開緊急會議、議決即日組織對日經濟絕交委員會、自即日起、停進日貨、所有各店存貨、應一律封存、停止出售、一經查出、由會重處、省立無錫中學全體教職員及學生、自八日起、分作二十五組、出發城廂各地、宣傳演講、各校學生對日運動、頗爲熱烈、並將定期召集各校學生會開會、哀悼濟南被難同胞、本邑各團體各機關、發起組織「無錫民衆反日運動後援會」、九日上午在縣教育會開籌備會議、議決改爲「無錫民衆反日運動委員會」、委員會定七人、會中設總務宣傳調查三部、推定施錫祺・楊嗣鈺・石清麟・王祖燮・楊玉書・莫仲夔・周含茹等七人爲執行委員、錢重慶爲宣傳部長、薛漆齡爲總務部長、楊誦嚴爲調查部長、又本邑新聞記者聯合會、昨日緊急會議、議決致電國府、誓爲後盾、

▲蘇州 日人在濟橫行中之五九紀念、蘇州民氣、更形激昂、但縣黨部因遵照中央規定、故分函各機關團體、停工一天自行開會紀念、下半旗誌哀、並於上午十時、在縣黨部開會、到各機關團體代表三四百人、馬佩梅等演講、羣衆莫不義憤塡膺、至十二時許始散、學聯會於八日夜開緊急會議、議決遵照學總會通令、自今日起停課三天、擴大宣傳、臂纏黑紗誌哀、在停課期內、各校學生、均分組出發演講、游藝場所、一律停止娛樂、

▲轉入第二版▼

猛虎商標

百病多從痰病起（正）

脾虛不能健運、則生痰飲、稠者爲痰、稀者爲飲、水濕其本也、得火則結爲痰、隨氣升降、在肺則咳、在胃則嘔、在頭則眩、在心則悸、在背則冷、在脅則脹、其變不可勝窮也、永安堂之虎標八卦丹、能將稠痰化爲水、除一切痰症如仙丹、

總發行 上海虎標永安堂 北四川路八十九號 電話（北）二七三六

總代理 上海林大森 法租界新開河

日人對出兵之非難

◎各報對於派名古屋師赴魯之舉、不加可否、惟皆恐中日邦交將因以更惡、並希望早日撤兵、日日新聞深以政府對華、僅施武力政策、而棄外交政策爲憾、並警告政府、當知增惡大局、轉須續派大軍、國民新聞亦表示此疑懼、尤恐華南將起事變、（東京九日電）

◎日內閣統計局發表、昭和二年中人口概數、計出產二百零五萬九千三百六十四名、（男一百零四萬八千二百七十、女一百零一萬一千零九十四）、比去年減四萬五千名、計死亡一百二十萬九千三百十三名、（男六十二萬一千三百四十五、女五十八萬七千九百六十八）、比去年增加四萬八千五百七十九名、即出產者與死亡者差爲八十五萬五十一名、比去年中之自然增加減少九萬三千六百二十名、是蓋由於出產減而死亡增也、（東京九日東方電）

日本忽言無戰意

◎田中首相今日上午十一時五十分邀請濱口民政黨總裁來邸、就於中國問題加以詳細說明、關於第三次山東出兵之理由、及今後之對華方針加以詳細說明、求其諒解、會見後、田中首相語新聞記者云、如是重大之外交問題、余意以爲非以國民爲後盾不可、余思求反對黨方面之諒解、乃必要之義務也、濱口總裁語新聞記者曰、田中首相告余謂此次出兵之事、第一次第二次出兵除保護日僑之生命財產以外、別無他意、亦決無抑制南軍戰事行動之事、彼又云、並無膠濟鐵路保證占領之事、僅爲輸送計、暫時管理而已、余今日未會表示一切意見、僅聽田中氏所發表之意見、田中首相亦未別求諒解、民政黨現擬暫時觀望形勢、然後再行發表意見也、（東京九日東方電）

◎日本政府五月九日午後零時半、關於出兵中國發表如左之聲明、曩於動亂將波及濟南、爲保護該地僑民、特派遣軍隊前往時、關於右派兵曾於日本政府之態度有所闡明、然自於濟南之不祥事件發生以來、該地之事態惡化、以現在之兵力而期保護僑民於萬全、不但爲不可得、且連絡青島與濟南之膠濟鐵路、隨所被毀、有難期確保交通之現狀、因此以謀該方面居留民之保護無有遺憾、且期確保膠濟路之交通爲目的、特增派第三師團前往山東、此次之增兵、乃如前曾屢述在乎保護山東方面居留民及期確保於此必要之膠濟路之交通、故其目的與一次派兵並無稍異、於右第三師團之增派外、同時擬由國內派遣五個中隊赴津、右者乃顧及曩曾有駐華軍隊中派遣其一部赴濟以爲應急措置之事、故提前於六月間應由國內派遣赴華之駐華軍隊之定期交代期、而於此際派遣赴華、再者、並擬增派巡洋艦及驅逐艦若干艘、至長江及華南一帶、於萬一在華南諸地發生關於濟南事件誤解而起之意外事端時、即從事僑民之保護、除此別無其他目的、要之此次增派陸軍及增遣軍艦、其主旨不外乎欲對於因與濟南事件相關連而或將發生之不祥事件時保護僑民之生命財產、故於其必要消滅時、隨時可以撤退、乃無待贅言也、（東京九日東方電）

◎八日日本閣議、白川陸相報告在濟南之中日軍第二次衝突事件、并海陸軍首腦部會議之內容、關於山東政策有所協議、其結果決定爲完全遂行日本之保護計、斷行第三次出兵、決奏請核准後、即命名古屋第三師團動員、（東京九日東方電）

◎日政府已發表宣言書、解釋出兵山東原因、大旨與外交省發言人今日向報界宣述者同、（東京九日路透電）

◎昨晚有驅逐艦七艘、由佐世保開往廣州厦門福州、續赴南華者、尚有四艘、（東京九日電）

◎外交省向報界聲明、派兵赴魯、乃爲保護日人生命財產計、日兵將守衛鐵路、至管理權將來仍屬中國、政府深望危險一過、即將兵撤回云、外交省發言人否認日兵之入濟南、乃圖妨礙國民軍之說、謂國民軍今已北進、未受梗阻、並料解決糾紛之談判、大約將在南京爲之、（東京九日路透電）

◎日政府目下正在預備一正式宣言、俾在外國發表、（東京九日路透電）

◎日陸軍省公表、因鑑於濟南及天津方面之形勢、欲使居留民之保護愈益切實計、今日特令第三師團及所要之附屬部隊動員、同時將在交代時期之駐華軍隊（第七師團三個中隊第十二師團二個中隊）派往京津方面、並令交代兵之歸還暫行中止、（東京九日東方電）

◎日海軍司令官烏川、乘兵艦隨帶襄陽輪過蕪赴上游、（蕪湖九日下午三時電）

奉張忽擬退出關外

◎張作霖九日通電息爭、合力對外、不爲政治問題、聽國民公正之裁決、不爲謂之堅持、並有京漢正太路停止攻擊等語、（北京九日下午十時電）

◎張學良楊宇霆今午在府會議、主張息爭、一致對外、於四時出京、將轉赴德州、晤孫傳芳張宗昌徵求和平意見、（北京九日上午十時電）

◎奉天要人眷屬每日赴奉者頗多、說者謂張作霖將不戰而退、保全其兵力、聽國民黨與日人交涉、（北京九日路透電）

◎聞奉系中人之意見大相歧異、一部分主張退至關外、聽令南方與日人解決爭案、餘一部分則主乘機反攻、（北京電）

◎聞張作霖與其子及楊宇霆今日會商後、決議通電全國、宣布現因濟案發生嚴重之國際時局、故擬暫止內戰、電內建議南北合作、以謀濟案之解決、聞該電將於今夜發出、（北京九日路透電）

◎北京外部三次向日抗議濟案、迄未答復、（北京九日下午九時電）

◎張學良楊宇霆今晨一時抵京、午後府方召集潘復張楊等開會、關係討論濟南事件發生後之奉軍軍略、（北京九日下午五時電）

◎當局抗議日建飛行場、未生效、日兵已自由在小營門八里台間圈用民田、任意剷除麥苗、實行動工、（北京九日電）

◎天津日軍司令部七日通知警廳、建築日飛機飛行場、當局以事前未商洽、令薛學海與日領交涉、日領推不知、詢日軍司令、則謂係日政府命、飛機即來津、不容略緩、薛不得要領、已電京報告、外部八日下午派沈覲鼎向日使口頭抗議、此間各界以日人舉動強暴、深爲憂慮、（北京八日電）

◎黑龍江補充第一旅第二團、騎兵第十二團、及炮兵兩營、七日由齊齊哈爾遵洮齊路開往鑾州、作奉軍後方之籌備、（哈爾濱八日東方電）

◎北京外部對濟南案決提二次抗議、質問因何佔據濟南、仍盼撤兵、今日電駐外各使、報告濟日兵起釁眞相、（北京九日下午十時電）

◎本日吳俊陞與其部下若干由奉天抵山海關、吳俊陞軍已配置於山海關唐山間、（北京九日東方電）

◎楊宇霆今日抵京、現信乃與張作霖討論北方對濟案之態度、（北京九日路透電）

晉軍大勝利

◎太原電、我軍右翼六日佔領摩天嶺・黑石溝・釜壽寺各要隘、西北已佔領清水河托克托二縣、（南京九日下午十時電）

◎晉閻魚（六日）電國府、我軍自江（三日）日總攻後、騎兵第三師歌（五日）到高邑縣北、其餘部隊、明日可斷京漢線、出攻平山各部、本日連克洪子店溫塘鎮部蘇集等處、俘獲甚多、即可與第二集團軍會師石莊、直搗燕薊、（南京八日電）

褚玉璞投降馮玉祥

◎國府八日得報、褚玉璞因大名失守、特向馮玉祥投降、並已正式發表通電、（南京九日電）

蔣表示濟案辦法

◎蔣表示根據公理、以和平辦理濟案、統轄各部、以毅力完成北伐、（徐州八日下午六時電）

奉軍退却

◎奉軍退卻、準備在天津北京近傍爲最後之決戰、（天津八日電通電）

外部擬就抗議

◎外交部已擬就關於濟南事件之對日第二次抗議、一二日內可以送出、內容約分兩層、質問㈠日政府對我國之第一次抗議、何以不復、㈡濟南日軍向我國軍民用大砲轟擊、是否日本政府有此項正式命令、（南京九日電）

國府對日會議

◎今日上午六時、國民政府開緊急會議、討論對付日本暴行案、內容未發表、明日上午、中央政治會議、中央執行委員會、國民政府、各委員部長、將舉行聯席會議、議程未宣布、聞亦係對日問題、（南京九日電）

◎蔣介石電國府、請派委員數人、往徐會商對日辦法、中央委員當於八日晚在張靜江私第、召集臨時會議、直至九日清晨始竣、決定仍請蔣繼續北伐、然後辦理外交、推譚延闓・張人傑・吳稚暉三委員代表赴徐、以此意告蔣、譚等已於九日上午九時、首途前往、預定三天左右返寧、（南京電）

◎蔣總司令因軍事進展、第一集團軍已渡黃河、第二集團軍已克大名順德、第三集團軍越過井陘、進逼石家莊、預料克復燕京、期在指顧、以後應如何進行、均須請示中央、因此譚延闓張靜江吳稚暉皆於今晨四時聯袂赴徐、會商辦法、（南京九日下午十時電）

黃郛來滬

◎外交部長黃郛、九日乘滬寧車赴滬、其重要目的、在向各國駐滬領事、述明濟南事件眞相、糾正日人散放之謠言、（南京九日電）

王正廷濟南交涉開始

◎濟南電、王正廷現在濟南、開始與日人交涉五三事件、（南京九日電）

中央維持秩序

◎國府八日通令、濟事由外部妥爲辦理、現查共黨利用停課罷工及種種擾亂、破壞秩序、各團體各學校均應遵守中央政令、各安職業、各國僑民應由軍警負責保護、違則照戒嚴條例執行、並由軍委會各部院各省市政府分別曉諭、（南京八日電摘抄）

國軍抵德州

◎路訊、國軍前鋒八日抵德州、（徐州八日十時電）

◎馮志洵調一二兩師由魯東進攻惠民、側襲德州、（徐州八日下午六時電）

◎劉鎮華電、我軍已抵臨清、德州不日可下、（南京九日下午十時電）

◎賀總指揮行營隨軍記者自濟南來電、㈠泰安方面被我軍包圍之殘敵、業已完全輸誠繳械、㈡敵軍泰安守城司令徐海泰、聞尚隱居民家、在搜捕中、（南京八日電）

蔣備渡河督師

◎蔣準備渡河往禹城督師、（南京九日電）

◎方鼎英九日北上謁蔣、請示所部北開、（徐州九日下午三時電）

白崇禧北伐

◎白崇禧部第十二軍、限十五日前集中武漢北伐、（長沙八日下午三時電）

◎李宗仁程潛白崇禧九日會商北伐、程約決令各軍於最短期內渡河北伐、留七日即返湘、（漢口九日下午十二時電）

◎第二軍長魯滌平、近由湘西赴長沙、準備以全師精銳出發、參加北伐、劉正與陳嘉佑協辭開拔辦法、（南京九日電）

閩省力持鎮靜

◎閩省政府遵國民政府訓令、出示禁止於五月內開會游行、五四五五已安靜而過、無游行、亦無騷擾、今日五九亦平安無事、並無示威行動、各處貼有排日標語、輿情仇日甚烈、當局戒備甚嚴、日人迄今無受擾者、日驅逐艦四艘已於四日駛行此間、（福州九日路透電）

各海口之外僑行動

◎廣州日僑、已收容於沙面、如華南危險、擬即將所有日僑集中於上海漢口香港三處、此係日外務當局已決定之方針、（東京九日電通電）

◎昨離濟南之外人、計爲美人十七、英人四、意法人各一、及德人數名、（北京九日路透電）

助肺呼吸香膠

此膠補助肺經、調勻呼吸、清肺火、解肺寒、化肺痰、止肺咳、凡肺虛肺萎肺炎肺勞以及氣喘痰咳、臥不安枕、不論久患初起、老年少年、均可試服、效驗如神

每盒二元 打念元

五洲大藥房發行 上海四馬路棋盤街轉角

各大藥房均有出售

崔士傑辦山東交涉

◎國府委任崔士傑爲山東特派交涉員、（南京九日電）

神戶華僑尚未受虐

◎在神戶之華僑、以中日衝突、深恐留日受危險、極爲不安、兵庫縣當局允加以保護、勸其安心、（東京九日電通電）

馮樊間報告

◎周震麟電寧、對樊馮間有所報告、因須候覆電、再與程李白會商、約一週可赴豫、岳維峻代表易次乾須候晤程頌、再返襄陽、（漢口八日電）

漢口政聞

◎程潛白崇禧赴漢、參加政治分會成立禮、李隆建・劉嶽峙同行、（長沙七日電）

◎程潛赴漢、委魯滌平代第四路總指揮、陳嘉佑代政委會主席、（長沙八日下午三時電）

◎程潛派吳坤入京請示對日機宜、各軍政訓處八日開聯會、討論對日問題、（長沙八日下午三時電）

◎程潛白崇禧八日晚到漢、（漢口九日電）

◎李品仙定九日赴漢、所部第十七軍已於七日開鄂、（長沙七日電）

◎程潛將第六軍切實編制、編餘官兵、悉數遣散、（長沙七日電）

廣州安靖

◎沙面日總領事已訓令廣州各日僑退入沙面、或居於日艦、以防危險、但廣州安靖、並無何種搔擾、（廣州九日路透電）

全國民衆一致對日

◎南京總商會及市商民協會爲對日經濟絕交問題、九日午後二時、召集各業及各商協會討論辦法五項、㈠各業各號自五月五日起一律不再定購日貨、㈡議決各號已往在滬購定之日貨、款已交出、該貨在路尚未運到、茲定五月十七日爲止、以後一律不能再進、但中路因發生事故、未能如期到寧、而該貨實在五月五日以前購進、確有單據者、可通融辦理、㈢議決各商號在申先定之貨、款已交付、貨未運到、可先開單爲據、以便日後准予放進、㈣議決各商號將現存各種日貨、暨在申已購尚未運到各日貨、三日內分列填表三紙、一存本店、一送存商會、一由會轉送首都各界反日救國運動大會、以備存查、㈤議決在下關設日貨進口檢查所、自五月十八日起、實行檢查、由大會推員會同商協兩會共同組織、（南京九日電）

◎中央大學反日救國運動會率學生千餘人、於午前赴國府請願、適國府委員均在中央黨部開會、由副官處接受呈文、允轉達主席、該隊即轉到中央黨部請願、由陳果夫出見、陳將中央政府決定應付濟案方針向衆說明、並盼在中央指導之下、作對日運動、該校學生旋即高呼口號回校、（南京九日電）

◎各軍政訓處開聯會、決定對日辦法、㈠力向國際宣傳、㈡由本聯會通電反對日政府行爲、㈢請中央隨時訓示外交情形、並活動方法、（長沙九日電）

◎北京各團體因日兵暴力佔濟南、將一致舉哀、（北京九日下午十時電）

◎武漢商會八日電滬商會暨全國商聯會、詢對日辦法、（漢口九日下午四時電）

▲嘉興 五九國恥紀念、並因濟南慘案發生、男女學生、手持旗幟、臂纏黑紗、四出宣傳、各業職工會自動對日經濟絕交、

▲嘉興秀州中學反日運動會電 急電中央政府嚴重交涉、以慰寃魂外、我後方民衆、亦宜一致團結、鼓勵民氣、爲政府後盾、同時保守秩序、勿予共產黨以搗亂機會、使北伐繼續進行、直搗黃龍、早日統一、全國對日實行經濟絕交、以制帝國主義者之死命、切勿再有五分鐘之熱度、爲外人所訕笑、

▲嘉善 八日下午、各機關各團體在縣黨部組織反日出兵山東後援會、先推起草委員三人負責辦理、九日下午一時開成立大會、九日國恥、各界一律下半旗一天、各機關學生、俱臂纏黑紗以誌哀悼濟南被難同胞、

▲清浦 縣黨部召集各機關團體各區黨部代表、舉行五九紀念、到民衆團體等代表三十餘人、保管員宣邦仁主席、定十二日追悼蔡公時及在濟被日慘殺同胞、

▲嘉定縣教育會縣商會教育局建設局各市

▲蘇州女子中學教職員會學生自治會電

後場開盤一八四、收盤一七九七五、已長七錢六

一案請貴政府顧全邦交、即時撤退駐軍、以弭禍患、結果在於發生衝突、引起兩國人民重大之惡感、是一有人

▲嘉定 縣教育會縣商會教育局建設局各市鄉行政局地方臨時維持會電 ㊀請政府嚴重交涉、一面詳叙事實、訴諸國際聯盟會公判、㊁喚起全體民衆爲政府後盾、㊂對日經濟絕交、㊃請蔣總司令從速完成北伐、㊄嚴防各地共產黨乘機擾亂、㊅對於各地日僑及各友邦僑民加以保護、

▲東台 反對日本出兵山東運動委員會支電 我東民衆、於東日組織委員會、誓爲我外交後盾、

▲六合縣黨部 五日召集各團體開反日出兵山東籌備會議、議決定名六合民衆反對日本二次出兵山東籌備會、

▲太倉中學 濟南五三慘案後援會電 本會誓爲後盾、並願國人努力爲死者一雪斯恥、

▲清江 淮陰各界反對日本出兵山東後援委員會、經由高等法院、律師公會、淮陰中學三團體籌備就緒、四日下午三時、假淮陰縣政府開成立大會、推定各科職員十三人、由總工會等十三團體各派一人担任、

▲蕪湖 蕪湖各界、七日上午在市黨部開反日運動委員會籌備會、㊀通過反日運動委員會組織大綱、㊁推舉學聯會、市總工會、市縣兩黨部、教育局、蕪關監督署、總商會、三十七軍教導師政訓處、公安局九團體、各舉一人爲反日運動委員會委員、㊂會址附設總商會、㊃反日運動委員、自八日起宣告成立、即行開始工作、㊄定五九紀念日、於上午九時在歌舞台舉行蕪湖各界反日運動大會、是日全市停工停市停課一日、以資追悼、

▲南京市政府 五九告民衆書 (上略)我們不但要有堅強的意志、勇敢的精神、百折不回的毅力、來謀自強的建設、我們同時還要時刻一致的受本黨的指導、不要走錯了道路、在黨的指導之下、爲有組律有効力的動作、才可圖最後的勝利、才可革命告成、一雪此恥、(中略)但總日本這種帝國主義者日與中國爲難之名、詐行侵略之實、我們就不能受他的欺騙了、不過話須說明、我們只是反對日本政府的野心家的主張、不是日本全民衆的意思、所以我們現在要打倒野心家所行的日本帝國主義、不妨去幫助日本國內一樣被壓迫的民衆一齊打倒、同樣建設世界和平、……行也實在是文明大和民族的恥辱、

▲南京特別市立中區實驗學校 中小學全體師生反日救國運動委員會齊電 應本大無畏之精神、誓死反抗、凡我同胞、盍速整我師旅、操我戈矛、以與被暴日凋旋、寧爲玉碎、勿爲瓦全、同人等當追從驥尾、誓爲後盾、

▲首都衛戍司令部魚電 我全國同胞、應即一致奮起、誓死與擾亂世界和平之戎首作永不屈服之反抗、至僑華各地日人、在交涉未經解決以前、仍以平時之道義待之、使世界各國、知我大中華國民愛好和平之偉大精神、借以促醒日人自省其軍閥內閣之羞恥、國難方殷、我同胞其速猛醒、

▲海軍總司令部政治訓練部佳電 請我中央黨部國民政府飭令外交當局嚴重交涉、求公理之判裁、謀國權之保障、並限令日本即日撤兵、懲凶賠償、以平衆憤、而申人道、深望我武裝同志積極北伐、早竟本黨革命大業、至於全國民衆、尤當堅忍卓絕、力持鎮靜、爲有組織之運動、作政府之後盾、滌此奇恥、義無反顧、同仇敵愾、願與國人共之、

▲杭州 杭州民衆於五九國恥紀念日下午二時、在西湖公衆運動場、舉行杭州市民追悼濟南死難同胞大會、到一百餘團體、總計參加市民、在萬人以上、開會時、凄風慘雨、一若爲追悼大會表同情者、各代表相繼演說、憤慨激昂、甚至泣下、

▲杭州 市布廠總工會・光華火柴・布業・銀行・箔業・南貨・電話・藥業・煙業・五金・綢業・天章等三十三絲織工會・典業・水菓・飯業等一百五十四小組工會庚電 敝會等今日開全體代表大會、羣情憤激、除通告全市工友一致對日經濟絕交外、誓率二十萬工友、百折不撓、相與週旋、望全國同胞一致奮起、黨國幸甚、

▲蘇州女子中學 教職員會學生自治會電 務請府部嚴重交涉、迫令撤兵、並保留要求條件、以待解決、本校全體願聯合各界、盡力宣傳、爲政府後盾、

▲蘇州東吳大中學 五九上午、舉行國恥紀念會、下午開國恥討論會、中西教職員及學生全體出席、又該校師生、聯合蘇州中學、蘇州女子中學、民衆教育學校、吳縣中學等、通告日本全國人民、略云、同人等深盼貴國人民能顧及中日原有友誼及貴國令名人格速即促令貴國政府反省改變外交方針懲辦肇事人員即日將軍隊撤回毋使兩國親善前途從此發生極大障礙、

共黨攻陷陸豐旋克復

◎陸豐二日再被共黨攻陷、三日爲第五軍十一師等部克復、傷斃共黨匪百餘、(香港九日下午九時電)

◎定安縣長呈報共匪二千、三十日焚燬六區、請派兵勦辦、(香港九日下午九時電)

◎公安局以鐵甲車已修竣、八日派遣出巡、又派偵緝隊數組、赴港澳查緝共黨、(香港九日下午九時電)

方振武部占臨清
席液池部占領高唐

◎據濟南方振武總指揮報告、刻四十三軍進佔臨邑、又據席液池軍報、今日申刻、確實佔領高唐縣、俘獲逆軍團長一名、繳鎗千桿、敵紛紛向平原武城方面潰退、(泰安八日電)

◎第二集團第二十八師師長張自忠、率部及河南軍官學校第一二大隊、昨午過兗北上、(徐州電)

◎新鄉電、正由順德向後退之敵、經我軍於四日開始追擊、略戰數小時、將其擊潰、並獲戰利品無算、敵退石家莊、我軍即追擊、(南京九日電)

粵聞彙誌

◎南區善後署定十五日正式成立、陳銘樞同時就職、十一日首途、並派應捷砲艦出發南路、(香港九日下午九時電)

◎黃強請派飛機兩架赴瓊勦匪、(香港九日下午九時電)

◎第二游擊司令駱鳳翔部改編第四軍補充團、調防四會、(香港九日下午九時電)

◎廣花公路定六月一日開築、(香港九日下午九時電)

◎貴州周西成再派盧燾入桂、不日來粵、(香港九日下午九時電)

◎陳策擇定綏遠炮台爲海軍學校校址、(香港電)

◎港督九日晨離港回國、李濟深派朱兆莘到港送行、(香港九日下午九時電)

◎政治分會准陶因林式增辭建設委員會專門委員、該會推李濟深爲常務會議主席、(香港九日下午電)

◎黃埔軍校定六月一日開課、(香港九日下午九時電)

◎王應榆向省政府提議將韶關改市、(香港九日電)

北京教士集會被捕

◎七日晚美教士及華牧師集會、被軍警逮捕數人、並有合衆社記者在內、該社旋被查封、聞被捕者尚未釋、(北京九日下午七時電)

川鄂近訊

◎武漢政分會有十五日前成立說、(漢口九日下午電)

◎王大文控省政委張九維、公安局請省政府核辦、(漢口九日下午四時電)

◎周西城派竇與蒼代表赴京接洽、昨日到漢、(漢口九日下午四時電)

◎鄂交涉員與法領訂定武裝通過法租界辦法、㊀隊伍可由江岸街通過、㊁隊伍通過法界中時、先由交涉員通知法捕房、以免誤會、(漢口九日下午九時電)

◎周震麟語人、樊馮事件、將在漢調停、頗有把握、(漢口九日下午四時電)

北京公債市況

◎九六公債市、九六開盤一八四、收盤一八五、後場開盤一八四、收盤一七九七五、七長七零六、成交一百五十萬、(北京九日下午七時電)

第二集團軍佔領磁州
正向順德進擊中
鹿鍾麟報告激戰破敵經過

鹿鍾麟報告佔領磁州經過、文云、査敵路自上月魚(六日)日作戰以來、彰德方面、張逆學良率于學忠・戢翼翹・富雙英・萬福麟等逆軍、竭全力來攻、賊勢凶猂、屢次向我猛撲、賴我官兵明白主義、不憚犧牲、均存有我無敵之決心、經我韓總指揮復渠、孫總指揮連仲、督飭將士、先以示弱誘敵、迭挫逆鋒、繼以深溝高壘、沉着痛擊、兼旬之間、白刃相衝、大刀炸彈齊施、血戰肉博者數十次、逆敵經我痛擊、傷亡俘虜、損失無算、乃該逆猶復拚命掙扎、增援頑抗、戢逆翼翹、及王可久軍、任京漢路正面、于逆學忠任左翼、岳逆清化任右翼、富逆雙英任最右翼、以安陽河爲其第一防禦線、漳河爲第二防禦線、張逆學良親率其衛隊師、在豐樂鎮督戰、共約六萬餘人、並復以飛機十數架、至我陣地及德城附近、拋擲炸彈、日必數起、炸傷百姓、多至數百、其殘忍殺人之手段、無所不至、敝部爲殲滅凶頑、完成北伐計、遂於勘(二十八日)丑親抵彰德前方、督飭各部、舉行全體出擊、戰事激烈異常、張逆學良、以富逆部精銳數千、及唐克車十餘輛、向我鐵路附近之高樹勳師陣地猛攻、我軍以沉着射擊、斃敵無算、並將其唐克車悉數陷入外壕溝內、被我陸炮擊毀者五輛、擒獲六輛、其餘部隊、亦被我高師包圍繳械、以是敵軍全線搖動、我軍遂于艷(二十九日)丑施行總攻擊、自黎明激戰至正午、我軍節節進展、我右翼劉汝明軍馮治安軍、及第四八軍程希賢部、均將其當面安陽河岸之敵擊潰、齊行渡河追擊、斃敵二千餘名、我左翼韓復渠軍、先後佔領徐口・書村・汪郡村・殷郡村・高樹勳師近在五關、正面之敵、始則頑抗異常、繼以我左右兩翼均已抄至敵後、遂漸趨動搖、經我孫總指揮連仲、率所部及劉驥軍、於三十夜猛攻衛鋒、激戰終日、敵勢不支、於東(一日)日薄暮、遂將其全線擊潰、敵紛向順德方面潰逃、斃敵五千餘名、得軍需品及輜重無算、現我前方各部、已渡過漳河、佔領磁州、正向順德進擊中、特電馳聞、鹿鍾麟叩冬印、

日水兵在蕪武裝登陸
撕毀標語故意挑釁
交涉員向日領交涉
對日僑仍允分保護

蕪湖通信、七日上午各界在市黨部開會時、據報告、有日本水兵武裝登陸、制止民衆張貼標語、並將已貼標語撕毀甚多、遂議決推楊克禮・洪文斌・王敬恒・郝子謙代表全體、赴交涉公署、謁見郭泰禎交涉員、請向日領嚴重交涉、制止日水兵武裝登陸、並一切近於挑釁舉動、以免發生意外、日領村田藏六、六日晚業已登艦、準備離蕪、七日晨復又返館辦公、推隨從僕一書記繙譯一二人而已、郭交涉員爲日兵登岸事、向日領交涉之結果、日方僅含糊謂答、謂候從事調查、郭氏又爲濟南事件、曾於六日正式致書日領抗議、並聲明對於日僑、當依法予以充分保護、毋庸驚擾云云、泊蕪日艦、本爲伏見與桃名兩艘、七日伏見號已奉令下駛、另有鹿島丸二十四號於下午三時來蕪、

鄂交涉員提濟案抗議

湖北交涉員甘介侯、以濟南日兵、向我軍實行挑釁、武漢民氣激昂、特於五日向駐漢日領高尾亨提出嚴重抗議、原文如左、逕啓者、貴國政府派兵侵犯山東、事實上已成挑釁行爲、國民政府外交部誠恐客軍入境釀成意外、故一再提出抗議、深望貴政府顧全邦交、即時撤退駐軍、以弭隱患、乃貴國政府置若罔聞、不惜蹂躪我國主權、侵佔我國領土、公理公法、破壞殆盡、今竟向我國民軍開槍射擊、是何用意、査貴國僑寓山東之人民、安堵如故、絕無危險之虞、而貴國政府强認爲有自行保護之必要、未免迹近張皇、即須保護其法甚多、而貴國政府又專恃武力、遣派大軍、結果至於發生衝突、引起兩國人民重大之惡感、是貴國欲保護僑民、反貽僑民以無窮之憂戚也、今貴國出兵之目的、若誠如聲明書中之所云、非對於中國及其人民有何等非友好之企圖、亦非對於南北兩軍任何一方干涉其軍事行動、則應立予撤退、以明心迹、至衝突之事、不難開誠布公、謀一適當之解決、否則人將謂貴國此次出兵、必別有企圖、無從置辯、本省人民目睹聞覺之餘、悲憤填膺、無可容忍、本特派員特向貴總領事提出抗議、請急電貴國政府迅撤駐軍、以遏危機、而敦睦誼、是所深盼、順頌公綏、甘介侯啓、五月五日、

今日濟南特別警訊過多致其他新聞被擠特此附告

華界戒嚴

機關消息

近日夜間九時起、華界軍事區域特別戒嚴、平常地點則於夜間十二時後戒嚴、斷絕交通、至天明五時止、

各軍師政訓機關
現在一律改稱爲部

軍事委員會接政治訓練部通告、根據徐州政治工作會議議決案、對於各軍師政治訓練機關、概改爲部、以別於完全附屬於軍師等部之各處、

黨部工作

各區指委分配職務

六區 六區黨部新指導委員昨日分配職務、票選結果、汪季子當選常務、唐大椿當選組織部長、姜懷素當選訓練部長、唐泉當選宣傳部長、郭情剛當選民衆訓練委員主席、周永年當選民衆訓練委員會婦女組、熊曉菁當選民衆訓練委員會青年組、並推汪菁德同志爲秘書、

吳淞區 吳淞黨指委員昨日舉行第一次會議、票選常務委員、吳健英爲宣傳部長、王瑱爲組織部長、……

▲第一區 該區黨部原係特別市第二區黨部、因奉市黨部令改爲第一區黨部、所轄區境仍爲南市、新任黨務指導委員昨開第一次會議、選舉結果、常務凌其瑞・秘書黃明明・組織部長吳伯匡・宣傳部長楊清源・訓練部長劉國樑・民衆訓練委員會委員馬文達(主席)朱豐影・吳伯匡・楊清源・劉國樑・秘書處陸珩(文書幹事)陶惠林(事務幹事)胡慕萱(錄事)組織部胡乃文(指導幹事)徐慕清・(登記幹事)

▲第四區 第四區黨部、昨日第一次指委會議、分配職務、鄧通偉當選爲常務委員、陳以恩當選爲秘書處主任、郭太原當選爲組織部長、張超人當選爲宣傳部長、陸軒當選爲訓練部長、區皓當選爲臨時民衆訓練委員會主席、

公團紀事

牙醫公會之宴會

牙醫公會、昨晚在嶺南樓、開歡迎法律顧問、及會務顧問各職員聚餐會、到四十餘人、

直魯賑災會宴商界

直魯賑災委員會自借雲南路仁濟善堂開始辦公後、迭接山東各處函電報告災情請款賑濟、刻正積極籌募款項、以便散放、前晚由臨時主席許世英等具柬宴請總商會閘北商會縣商會銀行公會錢業公會及市參事會各業商董並素負聲望之紳士於大東旅社、是日赴宴者約百人均願盡力援助、

勞資問題

一部衣莊叫攤停止

估衣業職工會爲三馬路石路黎和衣莊違背勞資條件、派職員顧鑫仙孔仁甫等往勸、被鳴捕拘去判禁收押二個月、昨爲開緊急會議、議決一致即日起停止叫攤、(新聞及石路已實行停叫)並函請商民協會援助、非將顧孔釋放、誓不復叫、又由主席報告同業賣與同昌有違背條件之事、議決派員調査、

振華染織工人停工

閘北中山路順昌里振華染織廠、男工七十餘人、要求每尺增加工資九文、迫不及待、於昨日下午一時起停工、

商界一覽

綺華公司眞大減價

南京路綺華公司營業部大加擴充、計新設有新裝部襪子部手帕部女傘部及理髮廳、均已開幕、故該公司特於本月十九日起大減價念五天、爲向來所未有、如新式尖踭跳舞全絲襪原價四元半、僅售二元三角半、全絲跳舞襪原價二元、僅售八角半、男莊全絲襪原價一元二角、僅售四角半、均犧牲血本出售、理髮廳並發行優待券一種、每本十三張、値小洋十三角、祗售大洋七角、但以五百本爲限、

昨日第三日春賽成績

第一次 (甲種馬) 賽一哩

	馬名	騎師	重磅	獨贏	馬位
一	拍脫 Pat	包林	158磅	174張	160張
二	毛令勿拉脫 Morning Flight	海而	155磅		696張
三	惠寧衣扶 Wedding Eve	包得亨	163磅		1323張

總時間二●〇三●一最後二法郎三三● 頭馬勝四乘二三馬相距三乘
獨贏 七十三元八角
馬位 (一)七元八角 (二)五元六角 (三)五元三角
搖彩 (一)二〇三號三千八百三十五元 (二)七六五號八百十九元 (三)四一號四百〇五元
副彩 三張各得洋五十元號碼如下 五八二 三三五 一七八

第二次 (甲種馬) 賽二哩

	馬名	騎師	重磅	獨贏	馬位
一	奧而皮而 Old Bill	美登	152磅	1533張	986張
二	拉夫脫利 Larch Tree	漢得生	152磅		813張
三	勃勃雪喬克 Bubbly Jock	恩加業沙	147磅		420張

總時間四●二一●最後二法郎三三●一 頭馬勝三乘二三馬相距三乘
獨贏 十一元四角
馬位 (一)五元八角 (二)七元七角 (三)七元
搖彩 (一)九三五號二千九百七十五元 (二)五〇六號八百五十元 (三)三三九號四百二十五元
副彩 三張各得洋五十元號碼如下 一〇二八 四五一 八三四

第三次 (甲種馬) 賽一哩

	馬名	騎師	重磅	獨贏	馬位
一	開而馬來 Kilmony	海陳維去	152磅	1563張	1664張
二	地兵克 The Duke	包得亨	189磅		387張
三	殼勞非推勃而 Profitable	包洛克	146磅		427張

總時間二●〇四●最後二法郎三三●三 頭馬勝三頸二三馬相距二乘
獨贏 十二元二角
馬位 (一)七元一角 (二)十三元三角 (三)十一元三角
搖彩 (一)五四一號三千〇二元 (二)九四〇號六百五十八元 (三)七二〇號四百二十九元
副彩 七張各得洋五十元號碼如下 七三九 四五一 一一一九 一一 三八 一〇九五 一〇六二 三三七

第四次 (甲種新馬) 賽一哩又四分之一

	馬名	騎師	重磅	獨贏	馬位
一	衣來克勳衣扶 Election Eve	包得亨	155磅	3178張	2381張
二	瑙特 Tooth	海陳維去	150磅		321張
三	別隨皮 Busy Bee	美登	152磅		981張

總時間二●三九●一最後二法郎三三● 頭馬勝二乘二三馬相距一乘半
獨贏 七元四角
馬位 (一)五元五角 (二)七元二角 (三)六元二角
搖彩 (一)九〇一號三千〇八十元 (二)一一八二號八百八十元 (三)九五一號四百四十元
副彩 八張各得洋五十元號碼如下 一一四〇 四二七 八九 一三三九 二八七 七七九 八三三 六七四

第五次 (乙種馬) 讓盤 賽一哩

	馬名	騎師	重磅	獨贏	馬位
一	加拿定 Canadian	美登	146磅	893張	272張
二	司比揆門 Spearmint	海陳維去	161磅		
三	龐尼蘇格蘭 Bonnie Scotland	大拉司	158磅		397張

總時間二●三七●四最後二法郎三三●一 頭馬勝一頸二三馬相距四乘
獨贏 十八元四角
馬位 (一)十九元八角 (二)九元
搖彩 (一)一〇四八號三千五百七十元 (二)三三〇號一千〇二十元 (三)三四〇號五百十元
副彩 二張各得洋五十元號碼如下 五一八 一六九

第六次 (搖會馬) A讓盤 賽一哩

	馬名	騎師	重磅	獨贏	馬位
一	會脫老具 White Lodge	漢得生	158磅	503張	409張
二	渴而反呀 Shellfire	包林	157磅		540張
三	及梅溫脫 Jimmy Winter	美登	150磅		

總時間三●二〇●一最後二法郎三三●四 頭馬勝一乘二三馬相距半乘
獨贏 四八元二角
馬位 (一)十六元七角 (二)十三元九角
搖彩 (一)一八九七號五千四百四十六元 (二)一七七四號一千五百五十六元 (三)三八六號七百七十八元
副彩 二張各得洋五十元號碼如下 一〇三五 一九二〇

第七次 (搖會馬) B讓盤 賽一哩半

	馬名	騎師	重磅	獨贏	馬位
一	福底西摩 Fortissimo	恩加業沙	152磅	1697張	1679張
二	別軋清 Big Ching	海而	153磅		1110張
三	堆百所士 Don Basilio	海陳維去	146磅		1097張

總時間三●二一●最後二法郎三三●三 頭馬勝四分之三乘三三馬相距四分之三乘
獨贏 十九元三角
馬位 (一)七元八角 (二)九元三角 (三)九元四角
搖彩 (一)一九二〇號五千六百七十元 (二)一一八八號一千六百二十元 (三)一八三四號八百十元
副彩 六張各得洋五十元號碼如下 五九 一八九八 七五四 一四〇 一〇〇三 八一五

第八次 (甲種馬) 賽一哩

	馬名	騎師	重磅	獨贏	馬位
一	特勃而有羅 Double Zero	美登	153磅	2529張	3260張
二	阿台而非 Adelphi	漢得生	155磅		809張
三	迪潑脫克司 Desert Fox	倍而	152磅		61張

總時間二●三九●三最後二法郎三三●三 頭馬勝一乘半二三馬相距一乘半
獨贏 十三元四角
馬位 (一)七元二角 (二)十四元 (三)一百二十四元
搖彩 (一)一四〇〇號六千四百〇五元 (二)一一五四號一千八百三十元 (三)七一七號九百十五元
副彩 十七張各得洋五十元號碼如下 四一八 一八二三 七九三 一七七 九一五 一一七七 一一〇一 一九八 一二五二 一二〇〇 八六四 四一九 一一〇六 一四一七 八五一 九三三

第九次 (甲種馬) 防軍左輔杯賽 賽一哩又四分之一

	馬名	騎師	重磅	獨贏	馬位
一	灰毗克老夫 Wheatcroft	侯達	153磅	1671張	4439張
二	會脫羅司麥雷 White Rosemary	恩加業沙	155磅		1083張
三	阿立故脫 Alligator	海陳維去	153磅		1708張

總時間二●三七●一最後二法郎三一●三 頭馬勝一頸二三馬相距四分之三乘
獨贏 十元七角
馬位 (一)六元五角 (二)十一元二角 (三)八元九角
搖彩 (一)二三五三號二十二萬四千元 (二)二八五六〇號六萬四千元 (三)四九四一一號三萬二千元
A字香賓 四十張各得洋二千元號碼如下 六七三九 二三二七四 四六七二一 三六五五四 三三〇二〇 一四〇八四 四二五二三 三七八八〇 九四五五八 一七五七〇 一〇〇三五 三三五一六 三七八五三 三〇三五四 一一八一一 一三三七五 三八三七四 一三七二八 一二七六六 一〇四五二 四二三九七 一八〇五五 一五〇二五 二四八三九 四七九四〇 二七〇二四 二三九五 一〇三四〇 一八五四五 二二六三〇 一九二九〇 二二〇二四 四八四二一 一九八六三 四三九六三 二二八八〇 四三七四 四七五九八 四一九九 八六三三六
B字香賓 (一)四二四五二號十九萬二千六百四十元 (二)一三八三六號五萬五千〇四十元 (三)一〇二〇號二萬七千五百二十元
副彩 三十九張各得洋一千七百六十四元一角號碼如下 二八〇五八 三七三一 三〇五八六 四一八〇〇 三三六四七 二一四三七 三五七一六 二三九七三 三三九一四 二三五五八 三六七九六 四〇一〇四 一三二五五 八〇三〇 二三三〇五 一二五〇三三 一七八一三 一七五五四 一九五一五 二八二九 二一八七 三一三七九 一五二七〇 一九四二六 一七五五〇 一〇九二五 三三三七九 三六三二五 三九一三五 二二〇八七 二二〇二七 七五九二 五六四九 一一九八〇 三六二三一 一二四四三 二九五三〇 六〇二 五三五八

第十次 (甲種馬) 賽一哩又四分之一

	馬名	騎師	重磅	獨贏	馬位
一	麥特里遜 Mal Haller	哈爾福生	152磅	273張	227張
二	陳哈拉 Salara	包太羅	152磅		892張
三	會脫塞尼亞 White Sarnia	司丹倫	158磅		210張

總時間二●四一●一最後二法郎三四●一 頭馬勝一頭二三馬相距三乘
獨贏 六十九元四角
馬位 (一)二十元一角 (二)八元八角 (三)二十一元三角
搖彩 (一)一四九七號六千四百六十一元 (二)一五五六號一千八百四十六元 (三)一三六四號九百二十三元
副彩 九張各得洋五十元號碼如下 五〇五 一〇〇〇 一九九八 一五〇六 七九八 二〇〇一 一二四四 一三一四 一五九三

第十一次 (甲種新馬) 賽一哩

	馬名	騎師	重磅	獨贏	馬位
一	湯姆潑披爾利 Tom Peartree	侯達	152磅	2590張	1901張
二	地朝鮮爾 The Chosen Bird	漢得生	155磅		962張
三	恩改具門衣扶 Engagement Eve	包得亨	158磅		2580張

總時間二●〇四●二最後二法郎三一●三 頭馬勝數乘二三馬相距三乘
獨贏 十三元八角
馬位 (一)六元九角 (二)八元九角 (三)六元四角
搖彩 (一)一二六號五千九百三十六元 (二)二二八號一千六百九十六元 (三)一四五七號八百四十八元
副彩 十二張各得洋五十元號碼如下 五八四 二〇四九 一二七七 一四一三 一五一四 一二二二 四八 一七八一 一二二七 一二二七〇 六九七 一二三〇

第十二次 (乙種馬) 讓盤 賽一哩又四分之一

	馬名	騎師	重磅	獨贏	馬位
一	蒙亨脫衣扶 Moonlit Eve	包得亨	161磅	2068張	1679張
二	奧倫具惠林 Orange William	恩加業沙	148磅		540張
三	克司麥司衛鵠司 Christmas Chimes	侯達	157磅		798張

總時間二●三五●最後二法郎三三●三 頭馬勝一乘半二三馬相距一乘半
獨贏 十二元二角
馬位 (一)六元一角 (二)八元八角 (三)七元六角
搖彩 (一)一八九七號六千〇九十三元 (二)一七〇三號一千七百四十二元 (三)一七〇號八百七十一元
副彩 五張各得洋五十元號碼如下 二〇八〇 一〇一八 一四七六 一四九 四九〇

第十三次 (甲種馬) 安納杯 賽一哩又四分之一

	馬名	騎師	重磅	獨贏	馬位
一	涵牌衣扶 Chilly Eve	包得亨	153磅	3074張	1521張
二	費貝爾 Poppyland	大拉司	155磅		940張
三	太恩色很 Tyne II	仇大	153磅		656張

總時間二●四〇●最後二法郎三三●三 頭馬勝一頸二三馬相距三乘
獨贏 十一元
馬位 (一)五元六角 (二)六元七角 (三)七元四角
搖彩 (一)一六九九號六千一百六十元 (二)一七〇〇號一千七百六十元 (三)一二三四號八百八十元
副彩 四張各得洋五十元號碼如下 一一八五 一二四五 七六四 五七五

轟擊濟南之日軍開砲萬發吾軍民死無算日軍未死傷一人

英人謂利用內亂攫取權利則別國可向地處者有所要求

美人謂福田志在攫土地

日內閣忽聲明無戰意

奉張忽擬退出關外

褚玉璞投降馮玉祥晉軍大勝

國軍抵德州將擬渡黃河

轟擊濟南三日　吾軍民死傷無算　日軍僑未死一人

◎八日午前十時許、日軍見南軍部隊在黃河鐵橋附近、即向之加以猛擊、現日軍繼續於各地隨處與南軍戰鬥中、惟迄今日軍未死傷一人、（北京九日東方電）

◎福田師長對蔣介石提出之要求、因蔣去泰安、延未答覆、日軍遂以積極行動、與南軍交砲火、然並非激戰、負傷者僅一人、（青島九日電通電）

◎濟南日軍虞（七日）晚起又用槍砲亂射、至庚（八日）晚繼續不斷、我國不抵抗之軍民、死傷無算、我軍奉令勿回擊、故日人亦謂日兵無一人死傷、（青島九日電）

◎日本師團長福田、於六日下午三時、邀我國濟南交涉員趙世瑄、向蔣總司令提出條件、譯文如下、（一）嚴重處罰關係騷擾及其暴虐行爲之高級武官、（二）解除在日本軍前抗爭之軍隊武裝、（三）在南軍治下嚴禁一切反日之宣傳、（四）南軍應離築濟南膠濟路鐵道二側路線二十華里之外、（五）爲右項實行起見、在十二小時以內、開放商港軍港之兵營、右五項望在十二點鐘以內回答、昭和三年五月七日午時、駐山東派遣第六師團長福田、以日兵事前破壞我方交通、趙交涉員直至晚十時、方得將條件送達總部、時將赴前方未返、由朱培德一面用電轉達、一面電覆福田、告以萬不能如期答覆理由、將歸立即派遣熊高級參謀式輝、羅委員家倫、往濟晤福田、頃尚未知結果、而日於要求提出後、未照答覆期限、已爲種種砲攻之準備、已於下午八時、向張莊辛莊之兵營佔領、而二十里內行人及官長被捕者不少、本（八日）晨四時仍向濟用大砲對之人煙稠密之城市、加以轟擊、約在萬發以上、至十二時鎗砲聲仍不停、居民死傷無算、我軍遵奉中央命令、始終抱住和平、未回擊、日兵蠻橫慘酷、蔑視人道、昭然若揭、（泰安八日下午電）

慘殺我國軍民之福田

務會議至十二時大體承認、惟因蔣已離濟、要求正式回答展緩一日、至八日晨四時、該會主席復親至總領事館、謂要求事項、大體可以承認、惟使軍隊退去二十華里以外、是使北伐斷行陷於不可能、予一人不能自主、須得總司令之承認、乞予以猶豫、日軍以此即表示最後一條難於承認之意、經過該期間、即採自由行動、以近距離搜索尚未充分、且外山旅團日內抵濟、故昨日尚未開始攻擊、現第十三聯隊一部已占領濟南西方藥山附近、（天津八日電通電）

◎八日步兵第十三聯隊之一部、在濟南之北方傅家莊南火藥局附近、砲中火藥局、遂行爆炸、（北京九日東方電）

◎抱有驅逐南軍至二十華里外決心之日軍、先行手偵察、隨地與南軍戰鬪、日本師團之具體的行動、從昨（八日）晨十時起已開始、（北京九日東方電）

◎青島總領事藤田、本日午後四時赴濟、（青島八日東方電）

◎八日岩倉旅團之一部、已占據辛莊之南方十里河附近之高地、（北京九日電通電）

◎日軍預定從八日起更採積極的行動、華軍在濟南周圍建日辛莊西方高地千佛山附近施防禦工事、約有一萬兵力、集於周家莊附近、日軍又變更決心、專待外山旅團之至、（天津八日電通電）

◎日兵已將膠濟各站除淨盡、青濟間客車現已復開、（青島九日路透電）

◎八日未明之役、日軍已完全佔領豫定之地點、南軍已完全被驅逐至二十華里之外、濟南城內商埠地及其附近、已不見南軍之蹤影、由戰鬪開始以來、至今處爲止、日軍無一名之死傷者、日僑亦無被負傷者、是以全部日僑皆無恙、濟南外國僑民亦依日軍開始攻擊以前所發之開始軍事行動之通告、令一部分歸避青島避難、其餘全部無恙、（天津電）

◎日本外山旅團、已掃蕩郭店及龍山方面之南軍、終了其任務、而歸濟南時、在途次於八日旁晚、在濟東方周家莊附近、與有力之陳調元軍衝突交戰、其結果如何、未接報告、（北京九日東方電）

◎膠濟鐵路本日已開普通客車十輛、來往於濟南青島間、從明日起擬開客車、雙方皆於午前九時開車、（天津青東方電）

濟南三日情形

◎派往濟南之外山旅團、昨日午前十時與在郭店附近之南軍發生衝突、有多數南軍被繳械、第六師團亦與外山旅團協力解除濟南城內及其南北地區一帶之南軍之武裝、因此各方面到處皆有戰鬪、至今晨爲止、日軍完全佔領東至郭店北至黃河鐵橋及南莊（譯音）南至千佛山辛莊堤溝（譯音）等處、（北京東方電）

◎日軍虞（七日）午提出苛刻的美敦書、僅限十二小時答覆、詎又不待滿期、遽於午後七時再用槍砲猛烈掃射、我國軍民傷亡甚衆、並佔據各重要地點及交通機關、鎗砲聲至今（八日）晨未停、（南京八日電）

◎據濟南最近消息、昨日該處之戰事、不若初傳之重大、多爲衝突性質、惟雙方皆用及砲隊、據日人稱、濟南及鐵路一帶仍不安靖、現正積極清除距鐵路二十里內之南兵、（北京九日路透電）

◎外山旅團主力、已抵濟南、正與各方面協力着手解除南軍武裝、在戰鬥中、（天津八日電通電）

◎七日午後九時、日軍致蔣之最後通牒、戰地攻

日兵開砲萬發

◎譚延闓於今晨一時得將來電、言濟南日兵開砲一萬餘發、當邀約蔡元培・吳稚暉・張靜江・黃郛・于右任・李烈鈞・於清晨四時在譚宅開一緊急會議、吳稚暉・張靜江・二人會議後、即於

本時過江赴徐、（南京九日電）

日實業界　將請政府改變政策

▲恐對華貿易大受影響（振青）

日本實業界、因恐對華貿易及投資事業、蒙受極大影響、故定本月十六七八三日、在東京開全國商界對華實業團大會、討論對華方針、預備向政府陳情、其提案已由關西實業團議決、預備提出大會通過、㊀對華和平勸告決議案、㊁尊重條約決議案、㊂對華外交決議案、第三案提議文照譯如左、從來我日本歷代政府對華政策、均是追隨歐美政策、致令華人發生誤解、結果使對華貿易及企業、受有形無形之損害、故此際我日本政府須確立對華萬全政策、以和平及經濟的繁榮、謀兩國共存共榮、超越政黨軍閥、確立根本對華政策、

膠濟鐵路及濟南商埠

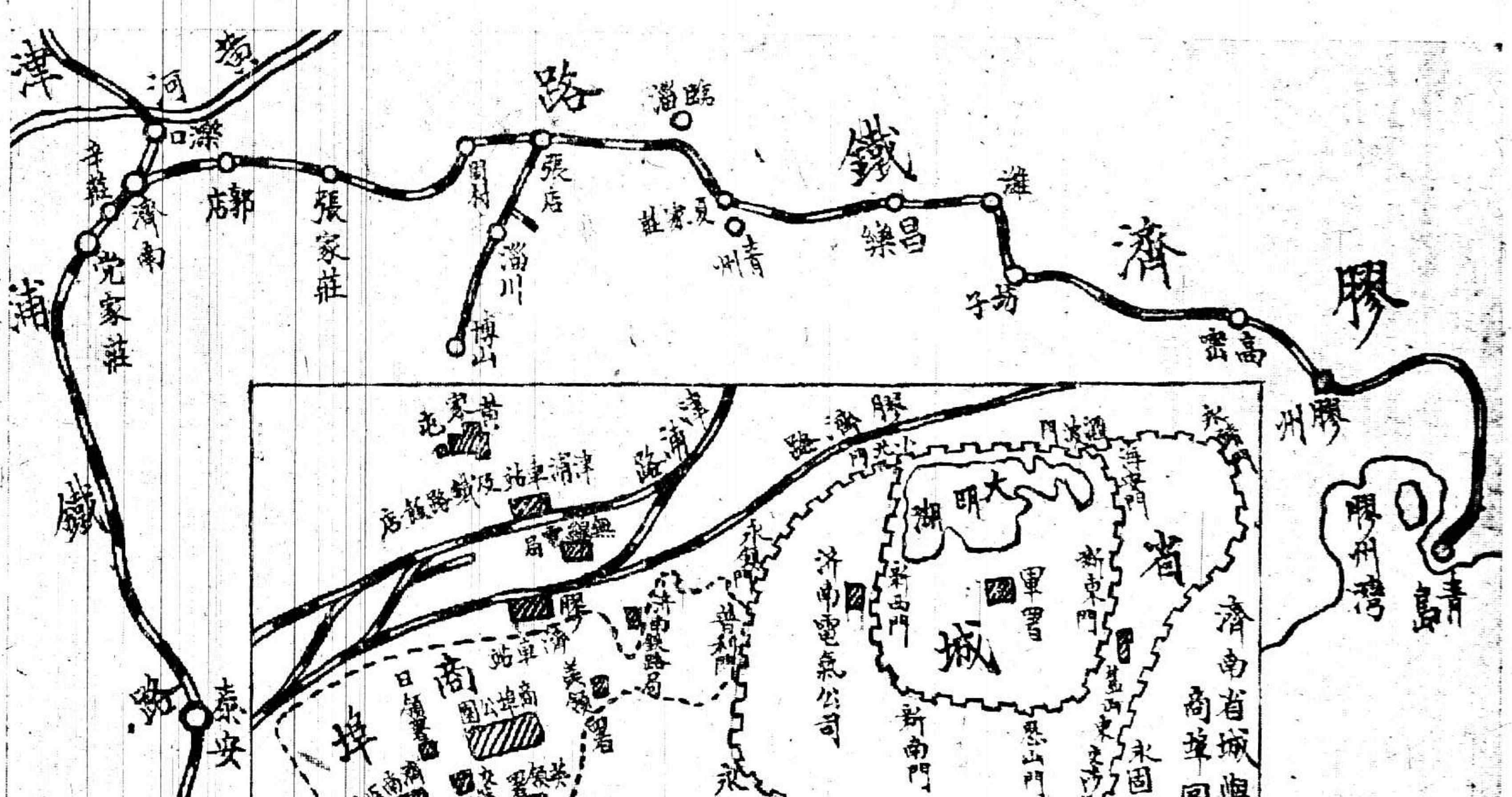

濟南事起之日本金融

◎救濟銀行之特別融通法、已於昨日結束、依據該法、日本銀行之特別融通總額共爲六億七八千萬元、銀行數共八十五六家、一方派台灣融資法之救濟、合計台灣銀行一億八千萬元、及其他共爲一億九千一百五十萬元、以上總計爲八億六千萬元、（東京九日東方電）

◎本日正金銀行匯率又跌、對英一先令十辨士八分之五、對美四十六元八分之一美金、（東京九日電）

日軍陸續來華

◎名古屋師團抵濟南後、有二旅將撤回交代休息、（青島九日電通電）

◎吳軍艦所派之阿武隈及神通艦已赴上海、常磐艦已抵青島、室戶艦亦開青島、（東京九日電通電）

◎田中首相今晨入覲、由日皇核准後、即令名古屋第三師團動員、出動命令已發出、（東京九日電）

◎本日上午十時、對名古屋師團之動員令已由日皇裁可、現役豫備共一萬五千、太刀洗飛行團中之一連亦加入之、先發隊十二、三日間出發、（東京九日電通電）

◎南日由關東軍派至此間之步兵第五十聯隊主力、幷砲兵一小隊、由江島大佐之指揮、八日午後四時乘軍用列車開往濟南、（青島八日東方電）

◎日皇已准派名古屋師赴青島、因是日兵在魯者共達二萬六千名、當局今擬相機撤回大連開往之兵二千名、天津駐兵兩例於七月間瓜代、今因天津駐兵有開往濟南者、故已命五中隊立即赴津增防、（東京九日路透電）

◎第三師團已於九日動員、大約一星期後出動、部隊全部可抵山東濟南方面、屆時在該方面日本兵力可達二萬五六千、預定該方面情形稍緩和、即擬先令由滿洲朝鮮臨時派遣之二個旅團復歸原防、（東京九日東方電）

◎日海軍省決議派巡洋艦兩艘赴滬、（東京九日路透電）

英人謂日人行動　爲害極大　恐與日人尤甚

◎各報復滿載中國最近時局消息、而皆注重濟南中日軍衝突之關係、而孟却斯特指導報稱、日政府顯將進行交戰政策、此爲寧案後英政府所躊躇不敢爲者、日本如欲占據濟南及山東之大部分、至已獲滿意與賠償而後已、則似將永無撤兵日期、蓋滿意與賠償確不可獲、如曰可獲、則人亦可向地方要求謝罪矣、此種占據、爲害極大、恐與日人尤甚、且將影響中國與列強之邦交云云、（倫敦八日路透電）

美人謂事變已平　福田突戰　志在攫取土地

◎美人機關英文導報九日社論、濟南日軍挑戰、略謂日軍當局、七日晚之行動、殊難謂正當、因事變已平、華軍亦已撤、華方正擬談判、乃福田突提最後通牒、其重要者爲華軍撤至膠濟路兩側廿里以外、此即日本擬攫中國領土、對華宣戰、日復不許華方以請示國府最高當局時間之合理要求、即爲軍事行動、福田之暴烈行爲、不容饒恕、（北京九日電）

英美領事調停

◎濟訊、英領事調停濟案、勸日方勿用武力、濟案將有辦法、（徐州八日十時電）

◎濟訊、美領事確實調停中日案、勸日方撤兵、惟日態度倔强、（徐州八日下午六時電）

◎外人避難之國際火車、已抵青島、英美德三國領事尚在濟南、（青島九日電通電）

◎美國亞細亞艦隊司令長官蒲里司德爾大將、乘皮庫其吉號、昨日抵橫濱入港、大將於午后赴海軍省訪岡田海相及鈴木軍令部長、此行爲答聘上次日本練習艦隊赴美訪問之敬而來、（東京九日東方電）

◎田中兼外相、昨日午後五時、招請英美法意各大使及代理大使至外務省、說濟南事件、幷謂爲期於警備之完全計、決行第三次派兵之事、徵求各國之諒解、（東京九日東方電）

◎芳澤昨晚訪歐美駐京各報記者、係請爲日方宣傳濟案、（北京九日下午五時電）

商場行市

●銀洋錢市

外洋輪船報告

第三百二十期

新光 THE EASTERN TIMES 時報

十七年五月十日

國恥紀念日上海之反日運動 參看上海記載

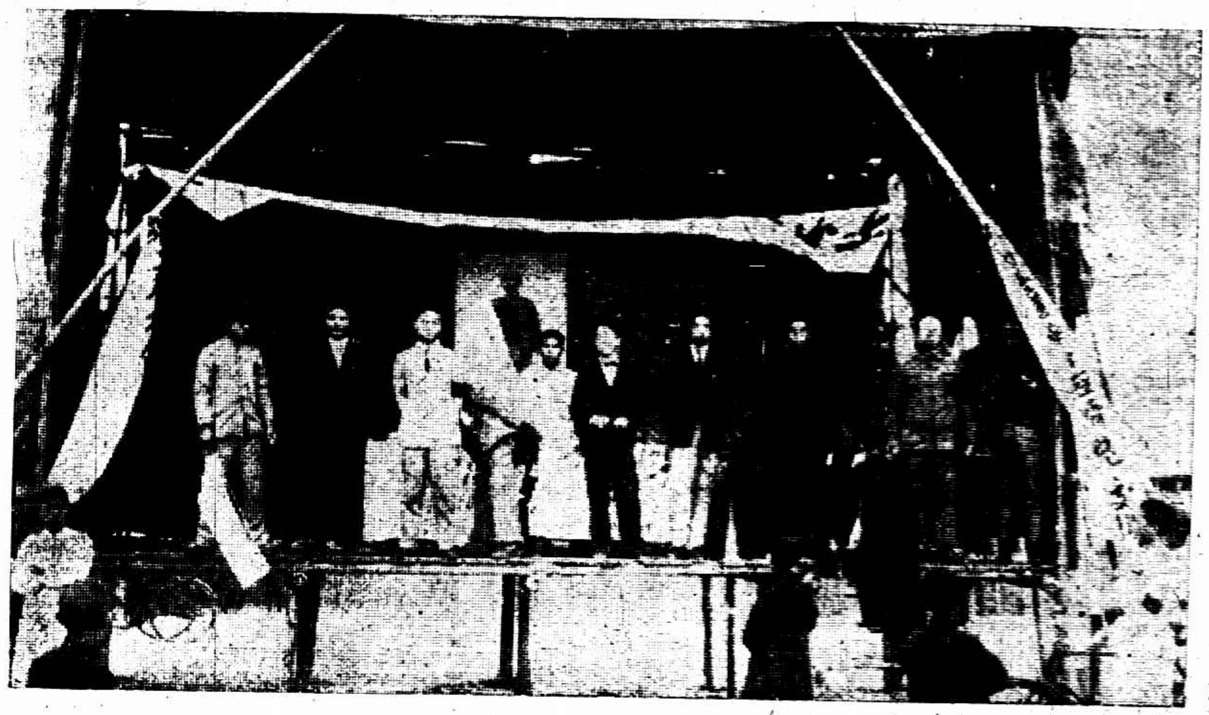

1• 全市學生反日大會主席台 昨晨在公共體育場舉行 陳申武

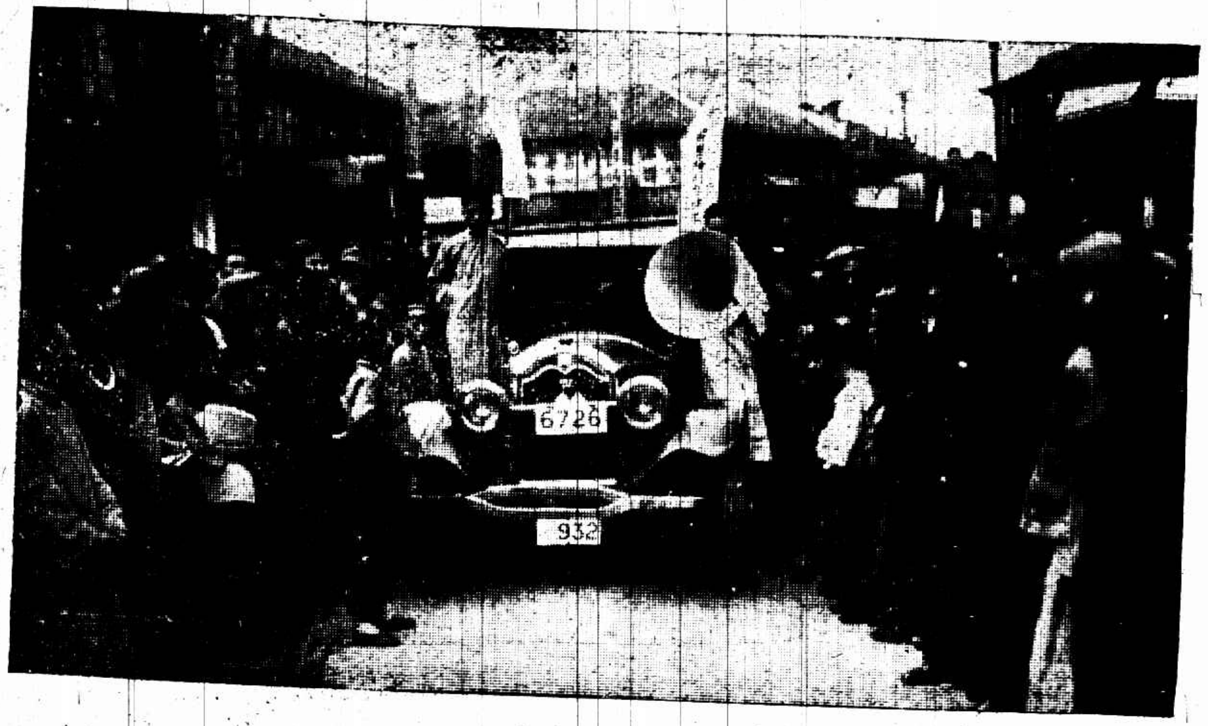

2• 交通大學特別宣傳隊 汽車上安設無線電話放音機 雷筱馥

3• 西門外人民擁擠及軍警防範情形 許心一

4• 縣立敬業學校宣傳隊 許心一

5• 縣立敬業學校遊行大會 許心一

6• 公共租界電車行至西門滿貼標語 雷筱馥

7• 學生遊行隊之一 許心一

8• 暨南大學宣傳隊分赴鄉村演講 男女學生及看護隊在南翔古猗園攝影 左賡生

9• 暨南大學男生宣傳隊之一 左賡生

Anti-Japanese Demonstration on the Humiliation Day at Shanghai. 1 Students Union held an Anti-Japanese Meeting at the Public Play Ground, West Gate. The above shows the plat form where speeches were delivered. 2. The Special Propagandists of the First Chao-Tung University Students used Radio Apparatus in a motor car. 3. Enormous people gathered together near the West Gate and soldiers and police were taking strict precautionary measures. 4. Students of the Jin-Nih School parading the main streets. 5. Directors and huge flag of Jin-Nih School Students parading in the Native City of Shanghai. 6. Posting of numerous kinds of postees on the tramcar. 7. Another group of students parading Min Kuo Road. 8. Students of the Chi Nan University organized a number of propaganda companies to speak to the country people about the Tsinan Incident. This showing a part of propagandists was taken at a famous garden of Nansian. 9. Another group of propagandists of the Chi Nan University.

B 名片「卡門」之又一幕

A 名片「卡門」之一幕 是片今日起在上海百星大戲院演映

A and B. are scenes from the famous film "Love of Carmen", which is screened at the Pantheon Theatre Shanghai to-day.

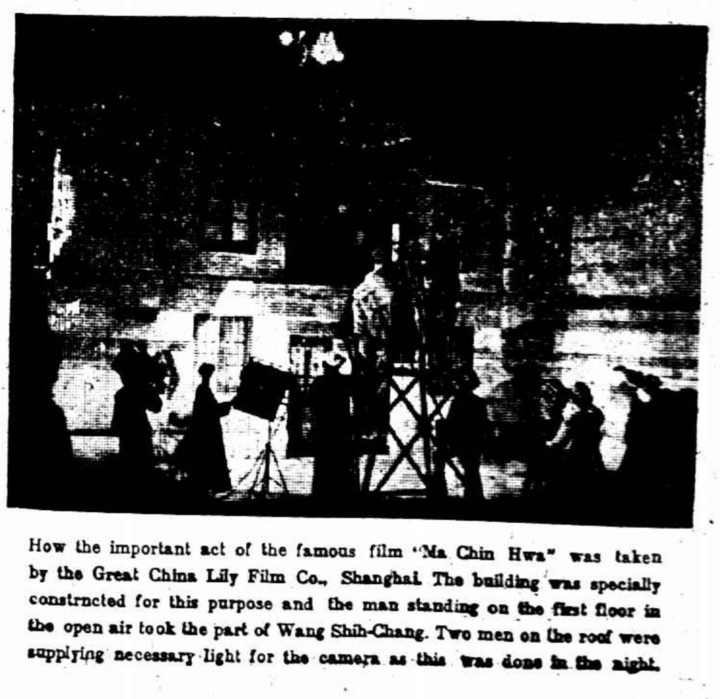

上海大中華百合影片公司攝製「馬振華自殺記」工作情形 立樓上者爲假扮之汪世昌

How the important act of the famous film "Ma Chin Hwa" was taken by the Great China Lily Film Co., Shanghai. The building was specially constrncted for this purpose and the man standing on the first floor in the open air took the part of Wang Shih-Chang. Two men on the roof were supplying necessary light for the camera as this was done in the night.

日軍艦要測上海人的力量

上海紀載

「國恥紀念」已成過去詞……

國難二字赫赫懸在大衆眼前

全市民衆代表已得一致反抗主張

學界聲嘶力竭還在各方奔走宣傳

▲各界代表大會 昨日下午二時許、上海各團體代表在總商會開國恥紀念大會、到者非常之衆、由陳德徵主席、先靜默三分鐘、爲濟南死難國人誌哀、通過提案如下、㈠電請國民政府對日本暴行嚴重交涉、㈡用大會名義電慰前方將士及弔唁死難軍民、㈢電請程白二總指揮即日由京漢路出兵攻取北京、㈣電請中央恢復民衆運動、㈤勵行經濟絕交、㈥防止奸商暗中運賣日貨、㈦用大會名義函請上海各報即日停止日商廣告、㈧用大會名義通電全國一致對日經濟絕交、㈨組織全國救亡軍、㈩組織救亡軍軍費募捐大會、㈩㈠用大會名義電促胡漢民汪精衛李石曾等回國、參贊大計、㈩㈡實行全國徵兵制、㈩㈢各界準備軍事訓練、㈩㈣擴大國際宣傳、㈩㈤用大會名義函知上海各戲館遊戲場影戲館跳舞場等一律即日停止娛樂行動、㈩㈥電請國民政府及軍事委員會對日強硬態度、從速對日宣戰、㈩㈦全世界民衆勿爲日方顚倒是非之反宣傳所矇蔽、

▲學生大會 昨日上午十一時、公共體育場開學生反日大會、各處學校即遠至江灣、如復旦大學暨國立勞働大學等、均有學生參加、演講劉非常沉痛、並有重要提案通過、

▲培本小學 寶山路口市立培本小學、本週辦務會議決、定隨國恥節、昨日停止休課、在自治場舉行國恥紀念會、靜默三分鐘、五月九日歌、國恥紀念歌、演講呼口號、散會、

▲寰球學校 寰球中國學生會日學校、昨日舉行五九國恥紀念會、到教職員學生、相繼演說、指導學生閱

▲中華藝大 江灣路中華藝大學生、昨晨開國恥紀念會、九時仍出發宣傳、有實報標語等約數百種、在寶山路寶興路一帶分發、

▲微微社 南市煤屑路微微社職工昨日停工一天、復派各工友往各處散發傳單、張貼標語、

▲菜市街義校 菜市街商界聯合會義務學校昨日七午開國恥紀念會、教職員演講、全體唱國恥紀念歌及國民革命歌而散、

▲正風中學 梅司非而路正風中學學生七八九三天停課誌哀、並組織「反日運動委員會」、指導同學出發滬西北新涇及附近村鎮演講、昨日開國恥紀念會、十時派代表十人、參加公共體育場運動大會、日來校內師生已實行節素、以省下之錢、供宣傳費用、不日並將從事軍事訓練、今日起、課餘之暇、仍將練習外宣傳、

▲持志大學 江灣路持志大學學生會最近改組成功、對於反日運動、頗多工作、連日並學聯會指定地點出發、演講、計分十隊、寶山路江灣路一帶、幾無地不見該校學生之激昂演講、昨日指派代表二十人、至公共體育場參加、一面在校舉行國恥紀念會、

▲日華中學 嘉興路日華中學昨日上午舉行國恥紀念會、誦述二十一條全文、周教務林國樑相繼演說、末呼口號、唱國民革命歌、散會、演講隊仍在閘北一帶演講、

▲敬業學校 縣立敬業學校自五七起、初中部學生分隊出外宣傳、昨日停課一天、開紀念會、九時半全體學生、一千餘人整隊出發游行、由小東門民國路至西門經黃家闕路回校、學生各執小旗、上書標語、沿途高呼口號、唱沉痛的國恥歌、

▲育材中學 大東門育材中學學生、昨在城內遊行、演講時沿途高呼口號、

▲上海公學 上海公學昨日上午舉行五九國恥、及追悼蔡公時禮、後由學生表演國恥新劇、末唱革命歌、呼口號、散會、

▲澄衷中學 塘山路澄衷中學學生、停課三日、每日上午八時起在校內演講國恥經過、下午則派代表百念人赴秋思威路民國路一帶演講、日禁止娛樂、發給黑色紗條、纏之於臂、

▲勞動大學 勞動大學全體同學及教職員昨開五九紀念會、又議決全體同學於上午十時出發江灣一帶宣傳、並捕工作已經完成、

▲交通大學 第一交通大學全體學生校工昨復分赴各鄉游行宣傳、無線電放聲機仍用汽車駛行演講、反日運動委員會各委員担任各

地斜線、別動隊進行尤爲熱心、並全校於是日素食一天、以誌哀悼、再該校學生軍先鋒隊已於昨晨正式會操成立、聞不久即須至軍隊中實習、

▲交大教職員 交大教職員程孝剛黃惠平熊遂等發起組織全體教職員對日外交後援會、已於昨日成立、

▲南洋中學 該校學生及教職員合組反日委員會、除在校造開演講會外、昨日分隊出發至龍華高昌廟裏日暉橋江灣等處演講、聞又由該委員會組織軍事訓練班、不日即可實行、

▲大同大學 大同大學學生七日早召集全體緊急大會、議決組織反日運動委員會、會同中學部一致進行反日宣傳、兩日來該校學生均留校工作、八日上午請程安一講「中日外交史」、下午全體出發、在南市一帶演講、九日上午開國恥紀念會、並參加上海學生全體大會、下午則全體出發演講

▲商學院 霞飛路中央大學商學院昨日午前派第四第五第六三隊至西門演講、並赴學生大會、午後派出第七八九三隊往南市一帶、印有多種五更調式歌謠傳單沿途散發、

▲湖州公學 湖州旅滬公學全體學生、昨日開國恥紀念會、教職員與學生相繼演講、當場宣誓、一致對日經濟絕交、努力讀書救國、末呼口號及唱國民革命歌而散、下午復派代表參加公共體育場之市民代表大會、

▲愛國女校 愛國女校學生會、每日上午在本校講授民族史國恥史中日交涉史等課、過午、分隊出發演講、發散傳單、黏貼標語、昨日早八時在本校開紀念會、九時特派代表三十餘人、赴南市參加學生大會、過午一時、赴北車站一帶演講、又派代表赴總商會參加市民代表大會、

▲南洋醫大 南洋醫科大學昨日（八日）上午全體學生分二十隊、每隊十九人、向華界分頭演講、下午二時、復向閘北一帶遊行、並分發宣傳品、直至六時始歸、

▲吳淞各校 吳淞中國公學大學部、同濟大學、江蘇醫大、水產中學、初級中學、民國女學、第一小學、寶山縣師、寶山中學等學生團體、昨日分別組織演講隊伍、在規定地段內舉行大演講、聽者極衆、

▲新民中學 新民中學開一紀念會、師生相繼演說、散後即組織宣傳隊、分赴各處演講、一部份並赴內地宣傳、

▲滬江大學 滬大同人昨晨八時行升半旗禮、隨後即開反日大會、有張宣孫市長及顏宗和君講演、下午一時續開全體大會、男女全體熱心學生出發江灣演講、

▲格致公學（民心社） 昨日下午一時餘、格致公學有學生二人在愛多亞路東新橋地處散發傳單、爲西捕所見、帶入捕房、

▲青年持志社 南市青年持志社、社員昨日分組出發、赴中華路・西門・民國路・小東門等處演講、並沿途張貼標語、分發傳單、至五時許始歸、

▲精武體育會 精武體育會國恥紀念會、盧煒昌君提議雪恥之方法、必須國民改革頹風、從事體育、乃舉行會操、全體二百餘人一致動作、最後高呼口號而散、

▲金石古玩業 南北市金石古玩業、昨日全體休業、並懸掛半旗、職員學徒等均在店中靜默、

▲福建路商聯會 福建路商聯會昨日召集緊急大會、推蔣光堂等九人爲委員、專辦對日經濟絕交事務、並通告本路國恥紀念日下半旗誌哀、

▲布業分會 華洋布業第八分會各號、昨日下午一時起全體休業、於二時半假福建路浦東公學開大會、（一）組織反日委員會、（二）加入上海工界對日外交後援會、（三）對日經濟絕交、（四）通電政府速開經濟絕交、（五）組織宣傳隊調查隊、（六）發表宣言、又組織新劇團、呼口號、唱國恥歌

▲金銀工會 金銀工會昨日召集全市金銀工人代表大會、議決向工界外交後援會提出議案、（一）要求國民政府向日本嚴重抗議、（二）要求國民政府限日本在三日內撤退駐華一切海陸軍、（三）要求國民政府自動取消二十一條約、（四）要求國民政府收回旅順大連、（五）要求國民政府要日本政府向國民政府謝罪、（六）要求國民政府要日本政府賠償此次事件一切損失、（七）要求國民政府要日本政府懲辦開槍屠殺中國民衆及外交官之日本軍官、（八）要求國民政府辦理外交、須按照民衆意思、民衆當爲外交後盾、（九）擴大工界外交後援會組織、增加後援會力量（十）由工界外交後援會召集全市工商學市民大會、（十一）誓死不與日本妥協、並議決對內聯絡各加工會組織業務工會共同奮鬥、發表反日宣言、由常委輪流到後援會辦公、及各工友捐助該後援會經費

▲浦東區聯工會 浦東區聯工會昨日組織宣傳隊、分頭出發、第一隊至小東門、第二隊至南碼頭、第三隊至塘橋張家浜、第四五隊至楊家渡爛泥渡陸家嘴一帶宣傳、

▲鐵路搬運工會 滬寧滬杭甬鐵路搬運工會、昨召集緊急會議、議決如下、（一）通告各會員盡力增款、存於指定銀行、準備將來對日作戰之用、（二）勸誡各會員以後一律不購日貨、違者當衆毀

▲米業職工會 米業職工會昨日召集執常幹事聯席會、組織反日運動委員會、議決（一）通告全體會員三不主義、1.米糧不賣與日本、2.不買日貨、3.不用日鈔、（二）組織宣傳隊、分各馬路演講、並發傳單貼標語、之、（三）張貼標語、（四）發表宣言、

▲報界工會 報界工會昨日組織演講六隊、出發西門虹橋一帶演講、並發出告民衆書、

▲兵工廠 兵工廠昨日舉行國恥紀念會、與政訓處全體職員暨各廠指導會委員工友子弟學校代表及各廠工人計千餘人、相繼演說、唱歌、高呼口號、散會已六時矣、

力竭聲嘶 馬路上多學生 商界休業者少 僅下半旗

南市所見…… 南市城廂一帶、較大之商店咸遵商聯會之通告休業半日、較小店舖因礙於生計、仍照常營業、惟馬路上所見皆多學生之演講團、比往年紀念、熱烈較勝百倍、

閘北所見…… 閘北各學校各工廠暨各大商店等、昨均懸半旗、馬路上滿目是學生蹤跡、游行演講、力竭聲嘶、惟各工廠以司令部禁止停工、故皆照常工作、軍警於各馬路要隘加派步哨巡邏隊等保護、秩序甚佳、

租界所見…… 昨日公共租界各馬路商號一致下半旗、而河南福建南京等路店舖多有雙扉緊閉、休業一天、以誌哀悼者、游戲場及其他娛樂場所亦停止娛樂、各團體莫不開會、籌議雪恥方策、法租界大商店均懸半旗、傳單標語、亦多分到、捕房恐防擾亂、傳諭所屬各捕房、將沿民國路一帶華法交界處之鐵柵門一列關閉、又加派巡捕出外梭巡、

滬西所見…… 滬西徐家匯漕河涇北新涇龍華各鄉鎮商號、昨日多下半旗誌哀、間有停止營業者、

依然唱戲！ 羨慕臺灣高麗人耶

拒毒會昨日開國恥紀念會、黃嘉惠報告、昨晚嘗聽無線電、日本及各國所放均係濟南事件、而我國依然大唱戲曲、彼此相較、何啻天壤、硫球自屬日本後、人民均成乞丐、日警在台灣任意橫行、甚至無故侵入民居、強姦民婦、高麗人自被日本征服後、無人得備汽車、亡國之苦有如是者、我人亦當猛省云云、旋議決在此嚴重時期、應以全力贊助政府對外交涉、並努力向國內外宣傳日兵暴行、拒毒工作暫行停止云、

對外宣傳

世界學會發電 世界學會發電美國紐約時報、芝加哥評論、紐約評論、及施肇基公使等、報告日兵慘殺我國官兵民衆眞象、俾勿爲日人之反宣傳所蒙蔽、聞該會對於英法德意方面、亦擬不日拍電前往

西門小紛擾 電車上貼標語 查票干涉而起

公共體育場散會後、有南區機廠工會義務學生在西門外、見租界五路電車停在路中、將標語黏貼其上、被查票員英人海停頓（譯音）阻止、致觸衆之怒、二十九號法捕保護西人、頭頂稍傷、由學警解勸、將兩西人救出重圍、遂解市公安局訊明原委、備文將英人海停頓解交捕房、後由捕房領去、六十九號法捕關滋黃金榮處安慰、學生張英超與教員陳宗漢由市黨部備函保出、爭執時曾開槍聲、幸未傷人、

黃郛來 今日或有報告

外交部長黃郛、昨晨與金交涉員由京來滬、記者詢以濟南案件眞相、及來滬任務、黃答此來僅爲休養、至於慘案眞相、大致已在報上發表、談未數語、黃即乘汽車返寓、拒絕見客、聞總商會定於今日下午請黃到會報告濟案經過情形、屆時能否出席、至晚未定、

五歲小學生大呼 將來日政府之勁敵

閘北立達公學昨日上午舉行國恥會、吳文岩等演講日兵慘殺蔡公時之形狀、座中有五歲幼稚生周海豹者、大呼曰、我們也去剝他的皮、亦可見聽者之激昂矣、下午全體出發演講、並帶傳單多種分散、

虬江路祥壽里中國實業公學高級生、每日分隊出發演講外、昨又組織幼稚生反日宣傳隊、男女學生年齡俱在十歲以下、手執宣傳品、沿途散發、並高呼救國雪恥等口號、

忠告日領 先該向本國政府陳情 華人生命財產如何？

駐滬日清水領事前赴龍華警備司令部、訪問錢大鈞、因錢氏赴市黨部、由顧問高冠吾代見、清水希望嚴加取締民衆反日運動、高氏答、關於保護留滬日人事、已發布告、對於在滬釀事之不利、具有同感、警備司令部當極力嚴加取締、對於居住華界日人之生命財產、自可負責保護、

日本四驅逐艦已到 恐不堪市民一擊 眞欲示威耶？

日本續派軍艦來滬示威訊、已誌前報、茲悉日本海軍第二十五驅逐隊竹號梨號樅號棡號四驅逐艦、已從舞鶴軍港駛出、於昨日午後二時十五分到滬、現停泊於虹口匯山碼頭、

風起雲湧，各鄉鎮市民集會游行 血氣所存 誓雪此恥…… 希望中央—— 毅然對待 限令撤兵懲兇賠償道歉

眞茹

眞茹市民昨日下午一時開反日運動大會、會場在鎮北之原野、到六千餘人、除商工農民衆外、團體有暨大學生會・校工同人會・眞茹女子小學・第一小學・暨大實小・保衛團・公安局・救火會・暨大學生軍等、主席團爲鄭洪年・康選宜・康來文・司令沈愚・靜默三分鐘誌哀、即由鄭主席致開會詞、今日吾人對內應激勵前線武裝同志、打倒軍閥、對外應付日本、政治上經濟上永遠絕交、各代表相繼演說、詞長不備錄、後通過通電及提案、呼口號游行全市及鄉郊、附通電、日帝國主義弁髦國際公法、兩次出兵山東、侵犯我中華民國獨立之主權、奇羞大辱、天人共憤、今復阻撓我北伐、虐殺我市兵、我交涉員蔡公時、遭其毒手、割耳挖目、慘酷曠古來聞、血氣所存、誓雪此恥、望我國民政府及中央黨部、斷然對待、不屈不撓、限令撤兵懲兇、賠償道歉、並將全案提交國際聯盟、謀正義之仲裁、我國民枕戈待旦、誓爲後盾、眞茹市民反日運動大會叩靑、

吳淞

吳淞民衆昨日下午一時、在公共體育場舉行市民大會、臨時以警備司令部制止、改爲代表大會、計到會者有國立同濟大學・中國公學・水產學校・吳淞商會・吳淞保衛團・吳淞第七區公安局・吳淞靑年會・寶山靑年社・寶山交通局・藥業公會・醬業公會等五十餘團體、人數約有二千、由同濟大學高勵光主席、當場通過宣言及通電、拍發各界、最後有各代表之演說、民氣非常軒昂、

寶山

吳淞寶山各界發起追悼濟案死難烈士大會、昨日下午二時在吳淞公共體育場舉行、到二萬餘人、場中搭有高檯、懸各團體所致輓聯、中懸黨國旗及總理遺像、並蔡公時暨濟南死難烈士靈位、哀靜肅穆、悲慘萬狀、通過宣言通電後、相繼演說、通過提案、唱革命歌、呼口號、散會、

浦東

浦東各機關公團暨公私立各大小學校昨日均下半旗、各工會預印大批宣傳品、於上午八時派人四出張貼、觸目驚心、軍警團輪流出外巡查、平安無事、塘橋鎮各界於該鎮第一校大操場、舉行五九紀念大會、到縣教育局、鄉經董、公安局、十四分部、及各機關、各學校、暨民衆團體代表共二千餘人、演說語多憤激、會後全體游行散發傳單、高呼口號、唱國恥歌、至午後二時而散、

工界願充先鋒 團體決不中途潰散 壯哉！口號 打破許多癡夢

工界對日外交後援會、昨日第二次執委會、議決事項、㈠通過致國府通電、㈡派交際股接洽碼頭工會、海關華聯合會等、㈢派交際部與學生聯合會商會及各機關接洽抵制日貨辦法、㈣關於工人大會案、由本會備函、派交際部赴市黨部及司令部接洽、調查科報告、㈠昨晚木梳工會代表葉漢昌因發傳單、在界路被捕、今晨已釋出、㈡今晨特別宣傳隊隊員丁家壽・葉國樟・在租界宣傳被捕、未幾即釋出、其宣傳大綱、中有要語、爲爭存我們的人格、爲表示我們的決心、所以我們此次反日運動的組織團體、若未達到最後勝利、是決不中途潰散的、我們的口號就是全國工人團結起來、打倒日本帝國主義、實行對日經濟絕交、爲日帝國主義慘殺的同胞復仇、工人準備起來、誓爲政府後盾、又標語如下、㈠打倒日帝國主義、㈡立即撤退在華日本海陸軍、㈢實行對日經濟絕交、㈣取消一切不平等條約、㈤同胞們、覺悟起來、準備對日宣戰、㈥工人一致起來、做打倒日本帝國主義之先鋒隊、㈦抵制日貨、㈧寧爲槍下鬼、不做亡國奴、㈨爲日帝國主義慘殺的同胞復仇、㈩同胞們、一致起來做外交的後盾、

宋子文對美記者語 吾人實不需要戰爭

美國新聞記者因宋部長子文昨日由京來滬、特走訪宋氏、詢其對於濟南事件之意見、（以下即宋氏所云）當此形勢萬分嚴重、吾人所應觀察之事實、即㈠日兵來華、世人公認爲違反國際公法、（此次派兵與上年各國派兵來滬適異此應注意者）㈡中國革命戰爭、勝負已見、一般人揣測、以爲敗者之一方、乃受日人之助、姑不必研究其是否、惟戰勝之一方、適與佔駐濟南之日軍接近、已預伏有必將實現之慘劇、吾人實不需要戰爭、蓋深信民族史上文化史上、凡窮兵黷武之民族、未必果得最後之勝利也、南京東京兩政府、應即日同時下令、制止一切舉動、並容納公平之仲裁、余意必如是、中日兩國之領袖人員、對於其本國之人民以及對於全世界之輿論、庶幾可告無罪焉、

美國擬派兵來華說 恐是金融界所推測

昨日本埠金融界方面、忽盛傳美國政府擬由斐列濱軍港派艦出兵來華、除保護在華美僑外、更將對日政府提出忠告、勸其和平解決、有人欲謁美領克銀漢、逢賽馬尚未果、

民意一斑

對日應斷絕邦交 寧復有交涉可言 購進日貨當懲戒 請恢復民衆運動

全浙公會昨電蔣總司令、請迅率各軍長驅北進、先除虎倀、再屠封豕、後方民衆、惟所指揮、總商會昨致外交部電、蔡交涉員死狀已見今日報載、此項慘狀當時曾否攝有影片、並祈示復照寄、庶日人凶暴情形無可狡賴、基督徒協會執行委員會快郵代電鈕惕生孔祥熙張之江薛子良等、懇轉達國府、迅派員專員到滬、向民衆作詳細報告、並指導應付方針、黨員祝雲彪等通電、表示緊急對日辦法、㈠宣佈中日斷絕邦交、限全國所有日僑日軍日艦於三日內離開中國國境、㈡令全國軍隊即日充分準備、對日作戰、㈢令全國民衆武裝起來、㈣通電世界各國民衆、宣佈日本罪惡、請予援助、並立即恢復民衆運動、復旦大學中學部教職員電國府、如此橫暴、寧復有交涉之可言、交涉無門、理應作最後之準備、對外方針、佇盼宣示、中大商學院致函總商會及市農工商局、嚴令各商號不再購進日貨、並希訂定懲戒辦法、懸示大衆、海關華員聯合會呈文國府各委員、懇在未得圓滿解決以先、明令所有海關日員一律停職、以示決心、國民拒毒會、昨向上海各界反抗日兵暴行委員會提出下列議案、請求公決執行、㈠請國民政府對日強硬、萬勿軟化、㈡請民衆實行準備犧牲一切、㈢要求國民政府恢復民衆運動、㈣實行對日經濟絕交、㈤懸賞征求私運日貨之奸商姓名、㈥請各報努力反日宣傳、㈦組織有統系之分區反日工作、㈧警告全國各項刊物拒登日本商家廣告、工界對日外交後援會致國府電、請實行下列之要求、㈠不失無畏精神、向日嚴重交涉、㈡即日恢復民衆運動、㈢外交公開、以民衆之意見爲意見、㈣[illegible]

警語

日帝國踐蹋我國主權、蔑視我民意、至於今日、可謂極矣、（中法工專學生會）

困獸猶鬬、我們不是連獸類多不如、（勞動大學反日運動會）

爲人道計、主權計、皆非誓死抵抗不可（暨南大學反日運動會）

一切問題未解決之先、關於經濟絕交抵制日貨二條、全民都應認爲應負的責任、（縣教育局）

他們膽敢做出這些非人道的行爲、我們能够或不能承受、要看我們有幾分人氣、（閘北市民大會）

連日接到各方寄言甚多、不能盡量登載、殊爲抱憾、茲擇各寄言摘錄要語、用便讀覽、諒亦爲有心人所許、編者誌

反抗之第一步 商號注意!!

即日起須停進日貨 查出即有嚴厲處分

上海各界反抗日軍暴行委員會、昨在總商會開會、推定常務委員、陳德徵・王延松・劉雲・鄔志豪・嚴諤聲、財務委員爲嚴諤聲・葉惠鈞・銀行公會・秘書長陶樂勤・謝福生・夏書麟・推定設計委員陳治辉・徐學禹・趙鼎一・馮少山・王曉籟・許世英・張廷灝・王介安・劉湛恩・王雲五・姚公鶴・余日章・顧浩臣・袁履登・李登輝・陳霆銳・穆藕初・林康侯・徐新六・秦潤卿・嚴諤聲・徐宗璋・陳錫庭・蔣敬修・王彬彥・用各界代表會名義通告、自即日起各商店停進日貨、如有奸商私進日貨者、市民得報告本會、予以嚴厲之處分、

女界實行絕交 請萬國協會伸正義

中國婦女協會、女權運動同盟會、上海婦女會、上海女青年會等團體、昨開聯席會議、議決不用日貨、實行與日經濟絕交、并分電萬國婦女協會、及日本婦女界、請其主張公道、

革命評論社主張

(一)準備全國的自衛
(二)以武力監視濟南的日兵繼續北伐
(三)在日本未撤同在中國領土之日兵以前拒絕一切交涉
(四)宣佈廢除中日間之不平等條約
(五)實行長期對日經濟絕交
(六)在日本工廠商店之中國人立即全部退出
(七)恢復民衆運動
(八)嚴防外交當局畏縮軟化
(九)通電世界宣佈日本罪狀
(十)農工商學兵重新聯合起來團結革命的勢力

可讀書 何其多?

傷哉!數年來無窮血淚

二十一條之交涉經過　國民外交叢書
外交史痛錄　國恥小史
抗爭黨案之文章　晉案善後月報
五卅慘案調查記　英文五卅六一慘案紀實
五卅痛史　五卅事件
併吞中國論前篇　學生救國全史
五四　二十年來之中日關係
日本人之支那問題　中國喪地史
五九　英文中國外交史研究
歐戰期間中日交涉史　日華共存論
中國外交史　上海貿易品
仇貨調查錄　國貨調查錄
國貨彙刊　國貨評論刊
國貨彙聚　國貨月報

以上圖書、總商會圖書館陳列、可往參觀、

體育紀聞

[illegible]

商場行市

[illegible]

銀洋錢市 [illegible]

外洋輪船報告 [illegible]

黑衣人攔住開鎗

今晨虹口暗殺案 王兆豐性命難保

今晨十二時一刻、虹口發生暗殺案、有住在武昌路三元宮對過同仁里口七百六十三號復興堂蓮合記理髮所樓上之寧波人王兆豐、(年二十五歲)綽號阿毛、於是時走出家門、擬至西首某煙窟吸煙、不料行經王萬興竹器店前、突來週穿黑色衣衫者三人、攔住開槍、王即應聲倒地、凶手逃逸、迨閘捕聞槍聲尋至、見王臥在血泊中、人已暈去、乃報告捕房、派人車送醫院、察得王中一彈、由後腦進、前額出、脈息已無、祇存奄奄一息、據醫生云、延長至今晨、必不能保命、王平日無仇、今受槍殺、其因不知、妻顧氏、年廿四歲、有二子、長者五齡、幼者尚在襁褓中、

因妻投井

戴孝要銅錢 牽翁去同死

吳淞東昇路營房場籬笆中、有井一口、昨日上午七時許、有某甲在該處汲水、忽見井中、直立一屍、駭極而奔、衆人聞聲出視、始悉死者係近處居民雷關慶之子、名榮坤、乃急往報知、時關慶等方以其子一夜未回、正在恐慌之際、突聞噩耗、痛不欲生、遂往井邊、設法將屍身撈起、茲探得自盡原因如下、雷關慶五十四歲、向在吳淞大街和盛綢緞局門前設攤售肉、榮坤爲其獨子、年三十歲、在柱子路成泰木行爲夥、平日賓東間、甚爲相得、亦從未露過厭世之語、去年央媒娶該鎮王某之女爲妻、過門後、當起齟齬、今春閏二月十五、榮坤之母、積忿染疾而亡、乃王氏行若無事、反向榮坤索「戴孝」錢、榮坤因此氣憤填胸、神經由是漸趨混亂、前晚爲其母五七之夜、榮坤假買茶葉爲名、乃竟出外投井自盡、昨晨其妻聞耗後、非但不哭、反大發雌威、將姑之牌位靈檯等、搗毀殆盡、一面並牽翁手、大呼曰、「大家一同去死罷」、一時觀者麕集門口、均不直該婦之所爲、

觸電無救

搪磁廠工人倒斃

斗橋西局門路一號益豐搪磁廠、於昨晚七時許、有工人程悅文、(十九歲安徽人)、在工作房中、修理電器、因觸着電流、應本倒地、迨各工人扶起救治、已經身死、

慘斃女孩

沸油對付債主 大長子合家逃避

住居歐嘉路十四號之婦人劉洪氏、有一女生甫五月、本月一號晨十時、該氏抱孩至梧州路一四一八號江北人陸大長子家索欠、致起口角、當時陸將沸油一鍋、向該氏沖倒、致氏與其女孩均遭燙傷、經人車送醫院醫治、洪氏傷輕、旋即出院、但幼孩醫治無效、延至昨日身死、法院得報、派由葛推事驗明屍體、即據中西探投稟案情、並稱、凶犯陸大長子全家皆已遠避、推事得供、諭着捕房嚴緝該犯到案、屍體交洪氏領葬、

四碗湯糰釀巨禍

鐵店主恃强欺侮 鐵斧棍一室飛舞 打傷兩人死一婦

安徽人周茂珠、在滬北虹鎮德榮里二十號開設湯糰店、妻郭氏、夫婦年均已逾知命、生有兩子、長名本金、二十九歲、次四寶、二十三歲、均未娶妻、其店僱有一夥名郭小呆子、十九歲、每日由郭肩挑湯糰担、出外叫賣、前日上午十一時許、郭挑担於該鎮順金里口、有該里應大坊鐵店主金華人應彩和、偕其友三人、各食湯糰一碗、不給其值、反將郭置於担上之銅元四十枚强行搶取、郭聲言今日暫假一用、明日與湯糰錢一同奉還、郭不允、應即恃强將食湯糰之碗數隻及竹筒等物、一併搶之而去、郭上前爭奪、被應等用打鐵之鄉頭擊傷手部、郭知不敵、遂負担回店、昨日午時、周之次子四寶、率郭前往應處理論、亦被應邀兇、毆傷腹部、經該處五區四分所派出所李巡長聞聲趕來、將原被併帶回所、轉解引翔港總所、應之家人及店中工匠等、見應被拘、即邀集暴徒七八人、於下午五時餘、擁至周店、勒迫周茂珠全家至茶肆吃講茶、周拒之、該暴徒四人、突出手鎗、其餘出利斧鐵棍等物、頓時子彈橫飛、斧棍齊下、周夫婦及其長子中彈着斧、相繼倒地、暴徒即相率逸去、計周妻郭氏咽間中一槍、子彈貫穿、當場斃命、周茂珠左肩中一鎗、彈亦貫穿、右足部着兩斧、周之長子本金腹部中一槍、彈由前腹入後腹出、五區二分所派出所李巡長聞訊、急率警趕至、則兇手等已逃遁無蹤、亦闃無一人、當即一面遣人馳報總所、一面飭警將已死之郭氏屍體看守、候飭地保投法院報驗、並將周氏父子車送同仁醫院醫治、據醫生云、周茂珠傷勢尚無大礙、惟其子腹腸已被擊斷、恐有性命之憂、

華劇女主自殺

吞服生鴉片

海寧路十八號華劇影片公司、爲廣東人張晴波所設、張自己在招商局造船處爲工程師、其家眷當寓影片公司樓上、前晚九時許、該家所傭之娘姨、上樓叩張妻劉氏房門、喚伊起身、久久不開、乃從窗口爬進、則見劉氏吞服鴉片、倒臥床上、於是車送醫院醫治、但已不及、旋即身死、屍體昨經法院派推事驗明、諭着屍夫棺殮、至於劉氏服毒原因、一說爲神經病發作、一說起於夫妻爭吵、

私逃激成命案

押候查明詳究

住居虹口西華德路二九六二號之江北人梁裕、因妻有外遇、心中氣憤、即於前日自縊身死、其姊將梁氏、將屍領回棺殮後、昨日在城內福佑路將梁妻吳氏及胡錫明拼獲、連同證人王梁氏蔣福畛、楊金城、交警一併帶所、訊得蔣梁氏等控梁吳氏背夫私逃激成人命、應飭原告等赴地方法院起訴、被告梁吳氏胡錫明等押候移送法院訊辦、

浴堂中一婦

忽偕堂倌捲逃 雙雙押候解訊

賃居浦東陸家宅護塘街江都人卜鍾林之妻宋氏、二十二歲、向在陸家宅長清池浴堂爲傭婦、近與堂倌沈阿福私通、忽於夏歷本月初五、竟將主婦金飾捲取潛逃、昨經在滬西唐家灣將朱氏與沈阿福尋獲、帶至浦東、扭控公安局、訊據朱氏堅不供認與沈潛逃、奉諭押候解送法院訊究、

婢化爲妾

吳小妹交運耶?

裕泰隆號之帳房勵永奎(紹興人)住民國路、妻汪氏、年已不惑、上年四生產、雇用松江婦葉姆人吳小妹爲大姐、年十九歲、頗有姿色、爲勵所喜、賂以金戒衣料、腹遂有孕、近由其母交涉、出洋三百元納作小星、

形形色色

火案糾葛

向業竹匠之秦同春、昨扭要泰木行鄔楊德勝赴[illegible]區公安局訴稱、家居[illegible]、日前因鄰[illegible]被火、被延燒房屋數間、該行保有火險、反云我家起火、[illegible]、質之楊德勝供稱、[illegible]、該行實保有火險、[illegible]、當以事關火案糾葛、判解市公安局訊究、

迷路候領

公安局一區二分所小東門外[illegible]警、昨晨查見迷路小孩一口、據稱名[illegible]小弟年五歲、該孩身穿藍條子布褂褲、紅格子布褲子、綠布鞋子、當經帶所、留候家屬認領、

販賣軍火

虹口捕房華探長凌潤庠、偵悉住居武昌路七百八十號之粵人楊永生、有販賣軍火情事、遂遣人前往定購手槍一支、囑於昨日午刻、將槍送至大滄路一九〇號屋內、屆時該探長會同包探張玉亭、前往大滄路守候、未幾、果見楊到來、即將拘獲、在其身畔抄出手槍一支、帶入捕房、押候解究、

匪女逼婚

閘北漢中路福壽里嚴氏、昨投四區公安局控稱、有女名粉弟、向在某廠作工、不意本月初八晚、忽被同居之張大寶與其妻弟李福芝、將粉弟誘騙出外、藏匿在永興路地方、欲勒迫粉弟、與錢光才成婚、我女不允、又串出王田氏馬周氏、至婦人處聲稱、粉弟如願與錢光才結婚、則汝女包你立時尋見等語、並欲勒迫婦人出婚書、請爲提究云云、梅署長當即准詞、飭警傳到錢光才王田氏馬周氏三人、質詢一過、惟張李已逃、當以案關逼婚、判送第三科訊究、

聚賭毆警

南碼長福號開設茶館之徐阿狗、日來聚賭抽頭、事爲[illegible]公安局聞悉、當於前日下午六時、飭派長警往拿・詎被抗捕、毆傷警士一名、當場逃逸、昨日該公安局訪悉徐阿狗逃匿於漕河涇鎮、遂親率長警十餘名、會同漕河涇鎮衛警、協同拘獲、解送縣公安局法辦、

氣象

徐家匯天文台昨日報告云、多霧、東北風、氣壓較通常爲高、仍在上升中、溫度最高七十二・五度、最低六十・八度、預測今日天陰、馬鞍山兩沿海降雨、黃海東海有新發生之東北風、台灣之東南、因颶風仍向東北方進行之故而大氣惡劣、

優等洋房招租

茲有裝修完備之洋房五間出租月租四十三兩房中所有一切器具必須同時租用地址法界震飛路震飛坊八十四號 2722

汪老五二次被逮

黃子認無疑點 黃妾要求懲辦

暫押新聞捕房候訊

黃遺武被綁勒票案嫌疑人汪惠如(即老五)、前由事主黃妾狀訴於內地官廳、由公安局飭派偵緝隊員會同新聞捕房、將其拘獲、訊無關係、即經保釋、詎黃妾忽於日前具狀臨時法院、要求將汪懲辦、當經法院出票發交新閘捕房、將汪拘獲、昨晨解送法院、第一刑庭、即據西探長亨利、探目蔣許、華探鄭文楷推事、黃子棠經查認汪有可疑之點、以汪係內地官廳訊釋、即經保釋、何黃妾忽又在法院提起控訴、其中疑點殊多、而汪則延律師請求交保、鄭推事諭以須待捕房查明後、始能交保、目下暫交新閘捕房探員帶回暫押、候下星期三再訊、

侵佔巨欵

行夥舞弊 一萬元保

天津浙江興業銀行延律師前在臨時法院以刑事狀訴甬人胡善珊、在該銀行爲夥時、侵佔帳洋二萬七千五百元、嗣因潛逃來滬、在大連、逃已回滬、居西藏路一品香旅館四十一號房間內、被總巡捕房包探偵悉、前日午後會往拘獲、昨晨解送臨時法院、即據原告律師陳述案情、並稱被告於民國十年即在興業銀行爲學徒、後升爲科員、至去年七月間、被告即自動辭職、嗣經查出被告在職時、以存戶之存摺作廢而不作廢、將此種存摺上之數目改變、續行支款、陸續被用此項手段、侵佔洋約二萬七千五百餘元之鉅、現天津興業銀行之簿據證人、因時間關係、不能到案、要求改期兩星期云云、詰之被告供稱、我在辭職時、曾將帳目如數結清、並無上項之事、推事核供、諭本案改期訊理、被告胡善珊交一萬元舖保出外候訊、

盜跡

青浦緝獲匪首 救出女子兩口

四將押解到滬

江蘇水上省公安隊第一區偵探、近在青浦縣境緝獲上年間搶刦溧陽文界地方陳長詩家財物、並當場殺死三人、又將事主陳長詩架去撕票之匪首蔣清安爲三淸將盛業蔣家高等四名、並救出被架女子金桂枝李大毛兩口、前日、下午、已一併押解至滬南薛家浜該區部駐滬辦公處、旋即併解區部、候送上海地方法院訊辦、

鎗決綁盜正犯

劉大勳…沈光才 費傳木…金阿二

去夏卞德路盜匪開槍傷斃巡捕數名、事後緝獲案犯劉大勳沈光才、解經臨時法院判處徒刑、兩犯不服、提起上訴、改處死刑、呈由江蘇省政府發回重審、復經上訴院審理終結、仍各判處死刑、再呈省政府、奉令核准執行槍斃、昨日午後二時、上訴院刑庭開庭、飭將該兩犯提案、驗明正身、略一質訊、即飭中西探捕押赴犯人車、解交上海地方法院、於四時許、由楊院長委派檢察官眼同槍決、茲錄臨時法院宣佈之罪狀如下、照得殺人犯劉大勳沈光才等、殺死巡捕二名、槍傷巡捕兩名一案、業經本院依刑律第三百十一條、判處死刑、呈送江蘇省政府復核照准、令飭執行、合解送上海地方法院、依法執行槍斃、合行佈告、俾衆週知、

又綁票匪費傳木金阿二、去年十二月十七號、將住於匯山路四百八十七號開設吳永記軋花廠本地人吳海珍之子阿泉擄去勒贖、嗣被捕房破獲、解由臨時法院判決死刑、呈奉江蘇省政府、發還重審、結果、仍判死刑、再呈請省政府核示、業經核准、着送上海地方法院執行槍決、昨日午後二時、飭將該兩犯提案、略一質訊、據費供、家住嵊縣蘇店、父名費銀泉、今尚健在、妻已死、遺一子一女、子名紀壽、身後係托我姪根甫照料等語、金供家住嵊縣石田地方、家有母妻及弟清官、死後毋庸通知家屬等語、推事訊畢、即飭捕押登汽車、並將罪狀一紙、發交押解之中西探員、立即駛往城內上海地方法院、由楊院長委派檢察官驗明正身、與劉沈兩盜、同時執行槍決、

男女教員結爲夫婦後

未到一年忽然提議離異

婚後察非處女不爲不貞

金宛英供時聲淚俱下

王嘉推所訴不合條件

蘇州人王嘉雅、二十七歲、自東吳大學卒業後、執教鞭於氏立正風等校、月得束修百餘金、其任湖州旅滬公學教職時、與女教授同鄉人金宛英既屬同事、又共晨夕、遂爲膩友、互相愛慕、日久乃訂婚約、至去年四月二十七日、正式結婚、不意是年冬間、當以細故而起齟齬、王因受外界誘惑、竟向金提議離婚、而金則以難受虐待、故寧假亦不同意、寧願獨居校內、但離之端既作、乃進而爲協議離婚、金要索六千元、王不之允、始無和解可能、王即延律師向臨時法院起訴、請求解除婚約、昨晨開庭集訊、兩造均爲學界中人、雙方之同道到庭旁聽者、濟濟一堂、鍾則渠庭長首傳原告王嘉雅、訊據供稱、現寓浙江路寶康里五百二十四號、金宛英是我妻室、在民立中學爲英文教員、去年四月二十七日、在蘇州結婚、今請求解除婚約、其理由爲(一)婚後三天、我由蘇來滬、乃彼隔七天亦來滬、爲湖州旅滬公學教員、但我有贍養能力、囑其辭退職務、而彼不依、(二)不敬翁姑、暑假歸家兩月、每次出外均不稟告堂上、出入自由、(三)不盡妻之職務、舉凡箱籠抽屜鎖匙、隨身攜帶、不交與我、冬至歸家、彼已表示願與我離婚、但要索六千元云云、是時原告之律師起立、欲代原告陳述、鍾庭長止之、加以辯論、並向該律師謂、律師職務、推事訊問原告請求之目的、原告初供稱、不是離婚、而貴律師云是離婚、原告方供、要求解除婚約、此即違反當事人之意思、該律師默然而坐、繼訊據被告金宛英供稱、母家住大西路五十四號、以離我所服務之湖州旅滬公學甚遠、故我寓於校內、我並未允許離婚、因我二人之婚姻、係鄭重成立、不能貿然解除、原告所供、皆非實在、結婚後三天、原告來滬、端節之後、召我與其妹同來、暑假歸家、對於翁姑、並無不敬、可傳其兄嫂到案質證、至對原告亦甚盡職、彼在滬患病、我侍奉湯藥不懈、更無將鎖匙藏匿不與之事、而原告卻有將鎖匙收藏、不許我開啟抽屜置物之舉、未婚之前、原告雖有婚後不許再爲教授之請、然我係服務社會、焉能干涉、其他壓迫情事頗多、如某日我因食西瓜、而取其玻璃杯、竟被毆打、又一日因詢其學校考試所命之試題、亦被毆辱、甚至姑母接我往其家、原告阻止不遂、則奴耤謾打罵、該氏述至此、淚簌簌下、哽咽而道、諸如此類、我皆忍耐、父母面前、從不提及、冀其悔悟、且原告另有所眷、我因其兼數處教職、月入百三四十元、善言規勸、在滬租屋同居、彼既不聽、又施毆打、冬至夜在家餐後、向我提議離婚、當時原欲禀告翁姑、被其禁止、次日訴諸其兄嫂、彼受伊兄之誡、遂又打我致傷、現有傷單爲證、嗣經其兄禀明翁姑許可、我乃攜一皮箱來滬、至十二月初四日、原告突偕律師來校、與我離婚、限一星期答復、次日該律師又來詰問、我以不諳法律、祗得亦請律師辦理云云、鍾庭長乃召原告至案、諭之曰、離婚案件、中外情形不同、外國婦女今日離婚、明日即可再醮、中國素重禮教、再醮之事、極不名譽、且本案據爾所供各節、實不合離婚條件、爾既爲教員、又係大學畢業生、故本推事爲爾言之、王聞諭即稱、她嫁我亦係第二遭矣、鍾庭長續諭曰、此亦不够離婚條件、因爲操問題、照法律規定、當自結婚之日起、設有女子於嫁後被發覺非處女者、不能即謂其不貞、蓋法律不咎既往也、爾以被告係第二度嫁人、則爾先已與爲友、應當查明、今可休矣、察爾妻之舉動、尚非不馴之流、爾既爲教育家、果其有不是處、當用教育生徒之手腕、循循善誘、感化而薰陶之、今本案無論從法律或事實、則斷無離婚之可能、何苦自尋煩惱、若仍不服諭之勸、惟有判決、任爾上訴、本推事可斷言即上訴至最高法院、亦不致斷離、但雙方惡感益深、其結果被告永住母家、爾亦不能再娶、蓋上等之家、誰肯將女嫁此有妻者、雙方幸福犧牲殆盡、不特此也、爾兄信內言爾受外界誘惑、當非虛語、人既知爾品行、恐與職業復有妨礙、爾其思之、繼諭被告曰、中國夫權素重、既爾夫有力贍養、不許爲教習、爾就於暑假契約滿後告退、爾供被夫打傷、照中國法律、須打折手臂足腿方足成立離婚條件、爾對於婚姻、已受一度激刺、豈可再誤、同居之後、一切皆可磋商、諭畢、即擬就和解條件文云、被告承認與原告同居、暑假後被告如欲担任教課、須得原告許可、原告人除負担衣食住之費用外、須給相當之另用費、雙方對此條件、均表示同意、遂當庭簽字結案、而旁聽者咸稱庭長解決公允、

中國國民黨政綱

改良農村組織增進農人生活 (對內政策第十條)

制定勞工法改良勞動者之生活狀況保障勞工團體並扶助其發展 (對內政策第十一條)

勵行教育普及以全力發展兒童本位之教育整理學制系統增高教育經費並保障其獨立 (對內政策第十三條)

一切不平等條約如外人租借地領事裁判權外人管理關稅權以及外人在中國境內行使一切政治的權力足以侵害中國主權者皆當取消重訂雙方平等互尊主權之條約 (對外政策第一條)

關於中央及地方之權限採均權主義 (對內政策第一條)

中國國民黨上海特別市黨部宣傳部

體育紀載

公共體育場之球聲

西門公共體育場之小球比賽、昨日下午計有二組、參觀者達二百餘人、二時起爲樂兮與志榮開始交鋒、裁判員王福熙、樂兮首得開球之權、銀笛一鳴、開始交戰、雙方健兒、馳騁於廣場、球藝精高、動作活潑、極有精彩、當比賽時、樂兮佔順風之勢、進攻頗烈、因之球常盤旋於志榮戰區之內、並時有險球、向球門射擊、幸守門員抵禦有方、得轉危爲安、後由樂兮左鋒、傳球中鋒、舉腳一踢、球即應聲自球門左角而入、樂兮遂先勝一球、志榮受挫後、竭力反攻無效、且又負一球、結果爲二與〇之比、樂兮勝、又四時開賽者、爲合義與勇南、裁判員王福熙、二隊比賽結果、二與二之比、成和局、

教育紀載

考試三民主義

中華民國大學院訓令各省區特別市教育行政機關各國立大學、爲實施三民主義教育、定本年六月舉行全國公私立各大學三民主義考試、無論公立私立各大學之學生、均應由教育行政機關、舉行三民主義考試、在江蘇省及南京上海兩特別市由本院主持、在其他各省區者、由各該區大學校長、或各省教育廳長主持、並將考試成績、呈報大學院［illegible］成績、

廣西大學籌建教職員宿舍

廣西大學［illegible］科學院・及教室・圖書館・陳列館・實驗室・工場等、早已興工建築、近日廣西大學籌備會、擬興工建築教授宿舍、

唐拾義佈告

久咳丸辨僞法

㊀僞品包內無驗眞券
㊁僞品或有僞驗眞券但翻印背［illegible］模糊不堪

如無上述諸弊方爲眞品將券交同總行即贈本廠美人畫
向例一券送一張從不改章

瘋癱骨痛血有毒

梅毒經久不治。毒菌潛入血液。而成瘋癱骨痛。故根本治法。必宜淸血中之毒。本藥房發行「哈蘭士內服六零六」淸血解毒。惟一聖藥。凡經積血毒釀成之全身瘋癱四肢麻木背瘋膝瘋筋骨牽痛等一切瘋症服之。立見全愈

哈蘭士外搽六零六藥膏拔毒皮膚上大小瘡癤拔毒生肌立見收口每盒一元樣盒二角

內服大零六　每瓶洋一元七角五分

上海四馬路中市 太和大藥房總發行 各埠藥房均有出售

劇藝大會

滬北立人女學爲籌款擴充及添設本校民衆夜校事、特於十九日晚（星期六）、假中央大會堂舉行劇藝大會、其重要節目除由該校學生表演歌舞外、並有維志劇社之「廣東雙簧戲」、滬江大學之「弦樂」、鄭務工會之「絲竹」、閻醉蓮女士之「鋼琴」［illegible］

旅行後展覽寫生成績

上海美術專門學校、西洋畫系藝術教育系、各高年級學生六十餘人、本屆旅行浙江寧海普陀山、前往寫生、［illegible］二閱星期、於日昨上午回校、聞將寫生成績分別陳列、［illegible］該校舉行展覽會一次、

商場行市

匯市趨挺

▲洋釐 昨（九日）早市洋釐爲七錢二分六釐二毫五、較上日又昂八七五、午市七錢二分七釐、比前日輕加一釐一二五、市場內交易份稱不淡、銀行中做開票款各家一百數十萬元、鈔票［illegible］小錢行收兌鈔票以及現洋陸續等成交數十萬之譜、來源由杭州嘉興等處裝到新幣等仍無大宗、銀行方面三十萬、新幣卅六萬、長江各埠並來鈔票計有四十餘萬、

▲輔幣 市況已見回疲、因無人收買之故、單角早市開六錢二分二釐半、較上日回低四釐、午市六錢二分三釐、比上日降一釐半、廣角早市五錢九分二釐二五、較前天又小三七五、午市五錢九分三釐、比前日微小三七五、成交十萬元數、乃拆兌行情遂趨疲勢、計爲一千二百念六角二分、較前日增加三角七分、

▲銅元 平定、仍計四百千文、惟售戶似多、成就三萬餘串、衣牌早市二千九百〇八文、漲五文、角坯仍同爲二百念七文、貼水早市五十三文、午市五十四文、升一文、

▲銀拆 昨爲西商春季賽馬之第三天、各銀行下午依例封關、故各種收解殊形寥落、華商各莊亦無大宗出入、各項貨票稅匯等款收解七八百萬、銀拆復趨鬆動、早市轉爲二分、拆息三分、午市無甚出入、是以未有升降、比上日續減一分、

東匯賤落

昨春賽末期、外匯依然上午半天、匯豐掛價僅日金跌去八七五、爲七錢二分二五、其餘一概勿動、大條銀趨長、匯兌頻降、於是銀行內盤英美兩匯頗爲疲弱、銀行胃口不好、華商意欲抛出、因金價猛烈向下、東匯最開即低、以後尤賤、大有一瀉不起之勢、華商進出不一、人心恍惚、最後欲抛但無受主、早間台灣匯業三井住友等均有售出計二百萬元、開價進數十萬元、近午收比較上日計先令長半辨士、美金長一元、日金劇跌二分二五、實受山東日兵暴行之影響也、午後休市、今天（十日）有全日市面、

▲英匯 內盤頗長、華人略有抛出、聞亦有少數購結、前市計有三二二五七七下、人心甚佈、九月份初售二先令八辨士、進價八辨士〇六二五、荷蘭進一萬、花旗出一萬、又銀行互相成交一萬、價同爲八辨士〇六二五、以後出價八辨士一八七五、某行出五千、價八辨士一八七五、收市八辨士三一二五、進價八辨士三七五、近期略緊〇六二五、

▲美匯 內盤趨硬、計有六二五上下、華商交易寥寥、九月份初出六十五元、進價六十五元二五、午收六十五元五六二五、進價六十五元六二五、銀行互做二萬五千元、價六十五元五六二五、

▲東匯 內盤極形賤落、早市即緊、以後尤甚、午間竟有一分一八七五［illegible］、華商抛出二百萬元之譜、又銷進數十萬元、套用金子、銀行去胃不佳、人心茫然也、七八月份初出價七二二五、［illegible］

大條均長

昨（九日）倫敦電訊、大條近期已長一二五、爲二十七辨士二二五、遠期長一二五、爲二十六辨士九三七五、［illegible］

國恥日之棉市

［illegible］

本紗順利

昨日（星期三）期紗市場因國恥休業、［illegible］

標金大跌

昨逢西商春賽之第三天、金交依然前市半天、後市停止、標金大跌特跌、自早開即跌五兩、幾有一仆不起之勢、稍因大條又長、匯兌迭小、尤以濟南日軍向吾軍擾亂開戰、人心惶惶之故、英滙猛後、續跌二兩、後五有一兩之鬆、午時跌風更猛、計降落六兩之巨、照日金結價竟抑小八兩有餘、一般多頭大受打擊、市場交易大致供過於求、廣和福興永大順利等大進、又散戶亦均有賣出、順利復稍買進、各號有購結日金、則售出金子、華商外匯交易並不暢旺、時出時進、市況異常淒趨、茲將半日開經過情詳錄於后、計六月份標金開盤四十四兩、較前日降二兩七錢、毛盤由四十八兩一錢至六兩八錢、計小去五兩、先令開出時傳爲四十六兩、因先令勿更、日金小落八七五至六兩二錢、未幾爲四十七兩一錢、復退至六兩二錢、乃日金銀行傳出七一二五至七〇六二五、近期可結七〇八七五、遇購者似多、遂加一兩、九點半後站在四十七兩內外、十點後漸趨疲境、日金愈低、銀行胃口鮮淡、十一點後尤爲猛烈、［illegible］

市價一覽

五月九日（禮拜三）市

●國外匯票

（上海匯至倫敦）（申規一兩計算）
銀行電匯　二先令七辨士七五
銀行即期　二先令七辨士五六二五
銀行四月　二先令七辨士七五
銀行定期　二先令九辨士半
帶根電匯　二先令九辨士六二五
帶根定期　二先令九辨士八一二五
（上海匯至法國）（申規百兩計算）
銀行電匯　一千六百二十五佛郎
四個月期　一千六百九十五佛郎
（上海匯至紐約）（申規百兩計算）
銀行電匯　美金六十四元三七五
四個月期　美金六十七元
（上海匯至香港）
銀行電匯　七十二兩［illegible］
（上海匯至印度）（申規百兩計算）

●各國票價

［illegible］

●金市

［illegible］

●銀洋錢市

［illegible］

●無錫金市

［illegible］

●證券物品交易所

［illegible］

●滬南米市

昨日滬南各米市價如下［illegible］

●滬北米市

［illegible］

●無錫米市

［illegible］

●雜糧

［illegible］

●現貨麵粉

［illegible］

船期

［illegible］

▲進口輪船報告

▲出口輪船報告

▲長江班　▲寧波班　▲定海石浦海門　▲崇海班　▲穿山定海班　▲通州揚州班　▲福州班　▲溫州班　▲南華班　▲北洋班

［illegible］

外洋輪船報告

▲舊金山班　▲西雅圖班　▲英國倫敦班　▲法國馬賽班　▲德國亨寶班　▲呂宋爪哇班　▲世界班　▲溫哥武班　▲香港小呂宋　▲孟買班　▲意國郵船班　▲神戶長崎班　▲青島大連班

［illegible］

法庭公布

—地方法院—

▲公示送達 ［illegible］

—臨時法院—

▲民事判決 ［illegible］

▲民事批示 ［illegible］

—上訴院—

▲民事判決 ［illegible］

▲民事批示 ［illegible］

▲刑事判決 ［illegible］

滬杭火車表

下行車					上行車				
北站開	上8•05	上9•15	下1•30	下6•20	閘口開	上7•15	上9•05	下1•35	下5•45
南站開	上8•15	上9•30	下1•40	下6•40	杭州開	上7•50	上9•40	下2•09	下6•10
松江開	上9•20	上11•00	下2•53	下7•45	長安開	上8•32	上11•05	下3•05	下7•02
嘉善開	上10•09	下12•07	下3•48	下8•38	硤石開	上9•03	下12•03	下3•43	下7•33
嘉興開	上10•40	下12•49	下4•23	下9•15	嘉興開	上9•44	下12•57	下4•22	下8•15
硤石開	上11•14	下1•40	下5•03	下9•44	嘉善開	上10•08	下1•34	下4•59	下8•41
長安開	上11•49	下2•32	下5•44	下10•19	松江開	上11•01	下2•48	下5•58	下9•36
杭州開	下12•45	下4•00	下6•53	下11•15	南站到	上12•00	下4•12	下7•07	下10•35
閘口到	下1•00	下4•25	下7•10	下11•30	北站到	上12•10	下4•20	下7•15	下10•45
車別	特	慢	快	夜	車別	特	慢	快	夜

上海銀行公會會員

四明商業儲蓄銀行

本銀行開設以來歷有年所總行設在上海北京路並設分行於［illegible］

新式保管箱庫［illegible］

永安公司從來未有之大賤賣

四樓特設大賤賣部

不惜鉅額犧牲　特別削低售價

陳列貨物數千種　售價由一折至五折

夏歷三月十四日起大賤賣念一天

全昌金鑲紅藍翡翠寶戒 每只十元

本號專售金鑲紅藍各種寶石戒五光十色新出時樣花式［illegible］

全昌眼鏡號啓

請聽王夫人之經驗談（其五）

我家之電竈不但清潔無煙。而且烹法和平。使食物中之天然資養料。毫不散失。於衛生方面之利益。決非一言所能盡也。

工部局電氣處

辦公處福州路十七號
樣子間南京路廿六號
電話中央六六三〇一